# 盛京時報

休刊日…中日大祭日禮拜日之翌日
大正三年陰閏五月十九日 陽七月十一日
價目 本地 每張銅五枚每月七角五 外埠 郵寄每月九角 半年五元全年九元五
告白 一行五號字十六字起碼登日者每行四角登長期者格外從廉
刊例 面議
奉天大西門外大什字街路北
發行人 一宮房次郎
發行所 盛京時報館
電話 日二二番 中一六八號

## 論說　論肅政史

前者陝西都督張鳳翽。以有負疆寄之責。任狼匪竄入。肆其蹂躪。大總統赫然震怒。肅政史乃封章彈劾。張鳳翽因遂奉命去官。此肅政史之成蹟也。今者西藏會議委員陳貽範。又以不職故。致大總統深滋不懌。聞肅政史又有擬上封章以彈劾之者。嗟乎。此輩之所爲誠不當。肅政史不彈劾之。又焉用肅政史爲。雖然。其間蓋不乏可議之點焉。其一則巨奸大蠹之潛伏於中央者。其著者蓋不下三三五人。其所作所爲。非動搖國體。即斲喪國本。徒以權威赫奕。竟無人敢攖其鋒。或并存投鼠忌器之思。不敢齒及。然則所謂肅政之權責。但以毛舉細故爲事。與設立之本旨輒相背。與人之所以期望於肅政史者。又兩歧也。此其可議一也。其二則中外大吏。不慊人望。其行事不規於正者。雖屈指數。而偏以總統所不信任者。以立之威。將爍其鋒之頓。而姑以是爲嘗試耶。抑另有甚深微妙之理存耶。夫果如上所云云。則是肅政之權責。但以搏擊枯朽者爲事。又與設立之本旨。與人之所以期望於肅政史者。大相刺謬也。此其可議二也。

而況如張鳳翽者。以爲不當劾耶。則政府不應免其官。以爲當劾耶。則曷爲免官之後。旋即授爲揚威將軍。在政府使功使過。或另有權衡。而彈劾之者。則固難乎爲情。而彈章之繼上。則迄未之有聞。是又令人懷疑莫釋焉耳。外間紛議。以爲肅政史是仰承意旨者。某不禁爲肅政史。極口呼冤。以爲諸君子素負清流重望。亦何至不自愛若是。然驗之事實。則又處於嫌疑之地何歟。彈劾張鳳翽之起因若是。而結果若是。今者陳貽範會議失職。又有所聞。倘肅政史果有起而彈劾之者。其知之者。則以爲盡職。不知者。又將訾議蜂起。斥肅政史爲前清御史之不如矣。嗟乎。期望之也深。求饜期望。誠亦非易。顧亦不應予人以可議若是。且如彈劾權之可寶貴。誰不知之。若專爲政府之所利用。倘復成何事體。況政府與張鳳翽。以明明示以不復尊重彈劾權耶。竊以徒有此裝飾品。不如罷休。

## 雜錄　東瀛視察記（續）

▲海馬與熊　松前城門之裏面相對之巨獸有二開巨口而示咆哮之勢者[illegible]海馬有潛藏於榛莽之間者爲熊是二者爲表示北海道海陸獸之最大者也

▲特別陳列　特別陳列出品者配當於一定之面積俾以個人之意匠而陳列裝飾之其經營北海道之事業在拓殖上有極重要之關係者也其東門即位於松前城左右兩翼者有王子富士兩製紙會社之出品皆爲日本製紙界之巨擘現今全國所需用之新聞用紙概爲此兩會社所製品在松前門正面者爲株式會社日本製鋼所之出品東洋之軍器製造所以該會社爲最在製鋼所之左側者爲拓殖金融之統計圖表係北海道拓殖銀行之出品其次距富士製紙所之西有小亭爲製造肥料會社又在前者爲北海道寒門德土會社之出品是均爲該地製品之最著者其在松前城門右端之入口爲道北海炭鑛汽船會社所有夕張空知幌內幾春炭鑛等鑛業陳列品次爲三菱公司所經營之大夕張炭鑛是於北海道[illegible]業界最有聲色者北門右側爲日本麥酒與帝國製麻兩會社相接於左側者係新田[illegible]皮製造所與神谷酒製造會社之出品也

▲地勢模型與拓殖圖　地勢模型爲北海道全體之模型縮尺二十萬分之一此模型詳示山岳之起伏河川之流域市街村落之分布以及鐵道航路帝室林野國有林及國有荒地成墾地之區別瞭如指掌其懸垂於模型之上者爲拓殖概覽與森林圖表藉以表示北海道廳從來拓土殖民之成蹟與北海道森林之價值者也

▲北海道塔　在陳列區之中部有聳立之高塔即北海道塔而將昆布與各種生產品簇入於壁間其上部四方揭有重要統計其下方四側則揭北海道名勝舊蹟之寫眞如大沼公園神威古潭五稜郭狩勝國境神威岬後有羊蹄山松前城石狩河口洞爺湖等是塔周圍爲游覽之休息所

▲輸出入實物統計　接近西南隅事務所入口之部示以最新北海道區域外輸出之商品與輸入商品之實物且表示其金額用昭獎勸而資比較

▲生產十年比較統計　更於實物統計右側有圓錐形之自動回轉臺以示明治四年以後每十年中北海道生產額遞之速度俾觀覽者得悉北海道拓殖進之程度也

▲鮭鱒人工孵化模型　更與前對面陳列者爲人工孵化模型以圖鮭鱒繁殖之狀況按輸魚車之回轉不須人力而捕上溯之魚以其卵而注入雄精次自稚魚之孵至養成而放入中流之順序又成魚後仍歸原流之實狀皆歷歷在目

▲鰊魚網模型　鰊魚爲北海道漁業之大宗可稱爲世界三大漁場之一其東北角配列之模型卽獲漁之實況頗壯觀瞻

▲熊祭之模型　熊祭爲北海道舊土人年中行事最重要之祭典是亦足徵其一種古朴之風矣

▲天井之壁畫　北海道陳列室之天懸以二百八十坪之壁畫其繪像爲平和女神從多數之天使視產業發達而遊翔於蒼空其手中所持者皆係全島之特產品試一仰視誠足動人之興趣也

四朝鮮部

勸業館內朝鮮部之位置南界北海道部其面積有三百零八坪所陳列者朝鮮總督府與東洋拓殖會社之出品物茲將其主要出品記述如左

▲鴨綠江之鐵橋模型　此鐵橋模型橫架於中韓國界之鴨綠江即連絡朝鮮鉄道與南滿鐵道之安奉線者此流域爲運輸北朝鮮與中國安東縣附近物品唯一之交通路故大船巨船之出入亦多此橋爲開閉式其開閉式桁三百十呎面兩側人行之路寬各八呎桁上爲普通滿潮面上二十五呎桁下爲普通干潮面上六十七呎構造其工事閱二年三個月始告成工費百有五十萬圓云

▲慶會樓模　慶會樓在韓京舊王城景福宮之後園爲國王（今之李王）之賜宴所規模宏壯周圍繞以蓮池又爲眺望頗佳之所該樓建築之主因距今四十八年前大院君初攝政立朝之頃經文祿之役景福宮罹於兵燹而企圖重建因大徵民財苟爲國內之良材雖草木亦採用之而充建築之用日役數萬人民費時三年之久始告成功者凡內外遊客抵韓京時必先拜觀之誠足爲韓京美術建築物之模範也

▲佛國寺多寶塔　佛國寺在慶州東吐含山麓新羅法興王時草創其基眞興王時再建之景德王十年（西歷七百五十六年）名曰金大城大興土木而經營之此多寶塔亦爲當時之建築[illegible]其構造精美絕倫用堅緻之花崗石無異木工製造其手工之精巧雖歷千百餘載之風霜猶能保其形態據此亦可推見當時建築術之發達而該塔爲現時所存建築物中最優秀的美術建築物之標本塔高六十四尺四寸一分此模型爲實物十分之一云

▲朝鮮銀行出品之砂金　統朝鮮全土殆無不產砂金之所其產出最多者爲平安道成鏡道次之其採集方法雖有種種普通採掘自地表五六尺至二三十尺之地底稱爲廿土之倉金層以水洗滌而集取其金分此次朝鮮銀行出品之砂金其平均品位千分中約有八百七十其塊之最大者產自咸鏡道端川郡每塊之重量有二百四十四錢云其他釜山港之模型虎豹之標本朝鮮人模型他如農產水產林產工物等亦皆以極易觀覽方法一一陳列之以上所記各部均爲勸業館樓下所陳列者復登其樓上萬物羅列煥然一新是爲前次內國博覽會之遺物雖以新出品物分別出售者也觀覽既畢出陳列館而於館之右側別設一室額其門曰滿洲參考館是爲日本在我國南滿洲所經營之出品物陳列場茲將其主要出品臚列於下（未完）

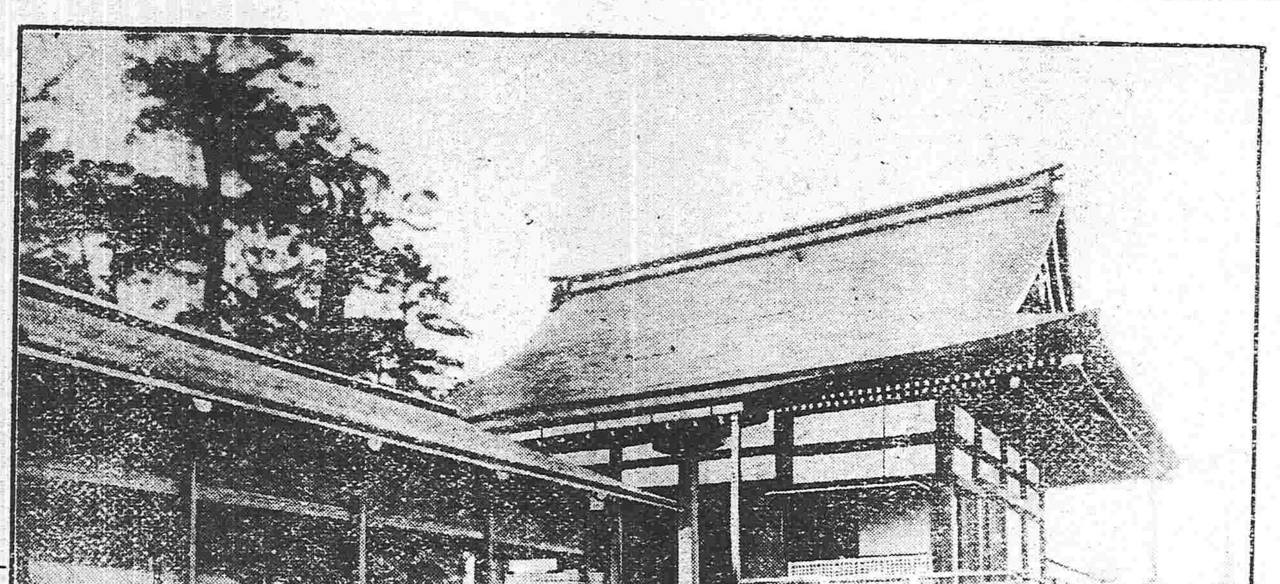

日本建築（其一）

## 西報紀狼匪竄甘擄掠情形

字林報十六日甘肅秦州（今名天水縣）通信云白狼今已離甘省甘省所受彼一月又半之損失今可綜計一過矣統共城池之被擄者約十七處市鎮不計其數被殺之人至少五千餘人約當死人之半然其中將死者甚多以獲受療治者不過一小部分也各處城池多有房屋被焚秦安縣焚屋最多其受損最甚者爲洮州舊城全城破壞婦孺死者千人婦女先逃至某回敎寺及某古廟躲避而其親屬不願彼等陷於賊手自將兩處縱火焚燒此爲甘省最烈之慘劇洮州亦前後被蹂躪之地也天主敎堂五處被掠福音堂被焚者一處匪徒所掠之物其總數決難淸算惟可駭人馬騾被掠被殺者當以千計狼匪劫去之銀錢鴉片燐寸三者其數之鉅殆飲饌極優牛豚之死於鎗下者無算數商店中絲綢布匹之屬凡有價值者抄掠一空其不欲取者則任意毀壞之衣服潰於泑中作火把以照遺落之物婦女被淫者甚衆以一月又半之光陰狼匪所過之地約三千二百華里平均約每日七十里倘須加以戰鬪之時間至匪之人數極難計算惟從一切較穩實之報告推之狼匪離省時其可任戰鬪之匪實不逮一千人惟其携所擄品者昇傷匪者則有三四千人此等皆隨地强迫入伍者留數日則遣去之偶亦竊以銀錢至匪徒一方面之損失僅在秦州洮州爲官軍殺死約一百人在伏羌死約五百人而已近以陸軍（陸建章之軍）全數屯駐狄道阻匪入蘭州匪料前途不佳乃竄回陝省現聞匪與陸軍正在寶雞縣附近相持吾人方靜聽其結果袁官軍果殲虜有爲者則狼匪携累重之擄品欲突過重圍殊非易易此間僅有二縣免于蹂躪陸軍殺軍過時兩縣亦出重價以買平安兩縣共計借給銀鴉幣片共值萬元云

## 兄弟薰蕕

顏之儀而有弟之推歷事梁齊周隋朱溫而有兄全昱斥其滅唐王安石而有弟安國請其遺傳史可法而有弟可程爲二臣一薰一蕕萬難陶化又何疑乎舜之於象武周之於管蔡展禽之於盜蹠哉


## 火險告白

啟者弊行經理火險已有年矣因今推廣交易起見左添承保 市貨 屋產 家私衣箱 棧房貨物等件凡遇不測立照即章賠償毫無延悞如蒙紳商賜顧者請移玉弊行面議可也至於保棧開列於左

保頭等平房 每壹千元 六元
保二等平房 每壹千元 八元
保頭等房內存貨 每壹千元 十元
保二等房內存貨 每壹千元 十二元

代理 明治火險公司
代理 日本火險公司
代理 共同火險公司
代理 東京火險公司

三井洋行 奉天大西關
電話 中國一五五號 日本二一二號 日本三一五

## 往上海定期輪船廣告

神戶丸 七月十一日（陰閏五月十九日）正午
榊丸 七月十六日（陰閏五月廿四日）正午
大連開 每禮拜四 每禮拜一
上海到 每禮拜六 每禮拜三
上海開 每禮拜三 每禮拜五
大連到 每禮拜六 每禮拜一
頭等票日金四十圓（一去）日金六十四圓（來往）
二等票日金二十五圓 同 四十圓
三等票日金十圓
本事務所及在營口遼陽奉天鐵嶺長春各站均可發買聯絡船車票
爾輪船現均備有無綫電以期迭信迅速而謀乘客之便利

南滿州鐵道株式會社 大連埠頭事務所

## 日本郵船會社瀛船廣告由大連埠頭起

相模丸 七月十五日（陰閏五月廿三日）往門司神戶橫濱
三河丸 七月十五日（陰閏五月廿三日）往牛莊太沽
三河丸 七月二十四日（陰六月初二日）往門司神戶橫濱
高砂丸 七月二十四日（陰六月初二日）往太沽牛莊

日本郵船會社代理店
三井洋行大連支店 電話（二一〇八）（四六〇）
乘船票由本出張所自買如有客請至本所購買

## 奉天英語專修學校招生

本校遵照敎育部外國語專門令創辦奉天英語專修學校業經呈巡按使暨政學紳各界贊成一切規程悉依部令辦理所有科目除國文外均用英文講授幷於部定十種科目外添授各種算學聘請各高級學校畢業學品兼優者多人充講師學址在大南關[illegible]下頭色家胡同院屋潔可容多人住宿定於陽歷七月一号報名八月一号截止八月五號考試學宿膳費等々另列簡章可到本校取閱外縣可到該各縣勸學所或敎育會觀覽除粘貼招生廣告外登諸報端俾衆週知

## 橫濱正金銀行奉天支店

奉天城內四平街 電話十二番

資本金四千八百萬圓
公積金千八百九十萬圓

總店 橫濱
支店 神戶 東京 長崎 大阪 倫敦 里昂 紐育 桑港 孟買 布哇 哮達 喀囉 香港 上海 長春 安東 北京 大連 旅順 營口 遼陽 鐵嶺 天津 漢口


319

## 大總統令（七月八日）

▲策令

任命戚朝卿爲熱河道道尹此令

任命張志潭爲綏遠道道尹此令

任命劉印昌爲察哈爾興和道道尹此令

沈鴻英給予五等文虎章此令

司法總長章宗祥呈請任命王愼賢署山東濟南地方審判廳推事汪兆彭署山西高等檢察廳檢察官應照准此令

司法總長章宗祥呈稱現署安徽高等審判廳推事徐觀吳天錫陳其殷徐紹熙均籍隸皖省例應規避請開去署缺另候調用等語應照准此令

司法總長章宗祥呈請任命費有浚藍鎭曹騰芳署安徽高等審判廳推事應照准此令

▲申令

民國肇建以來海外僑商傾心祖國往往樂輸鉅欵補助中央先得已成巨數本大總統久爲嘉慰玆又由**蘇比利亞**匯到**捐欵一萬零三百元**實屬濟公好義現在粵省廣肇兩屬大水成災前經頒令撥欵五萬元趕放急賑在案惟失區甚廣來日方長自不得不設法接濟應由財政部迅將此項捐欵如數匯交該省巡按使**撫充賑欵**散放各區以惠災黎而彰義舉此令

玆制定**獎學基金條例**公布之此令

玆制定**學術評定委員會組織令**公布之此令

▲告令

古者建國教學爲先我中華民族自有史以降千百年間能保吾先世聖哲寔匠之遺大者風化小者藝事咸維持不墜以至今日猶得以文明國稱者教勸學舉國皆崇雖中更世變未有歷百年而不修者也漢有博士弟子員之制郡國置五經百石卒史唐宋文治國學太學而外課士養士各有典例旬省月試時考歲貢以校其學藝田租屋課官緡學錢以贍其身家待士特隆故士之振興亦盛明清科舉流弊士習於偸一時病之然黌宮書院尙存古風苟有淬厲之儒亦獲應求之助變法以後改立學校蓋以擴教育之效於四民非遂廢薪槱輩典庠不用秀才異等惟國之楨固當寶之國体雖改此義豈可或渝乃自辛亥革命兵禍相連民不安井士多囗業狂者忘爲進取狷者多囗於不爲學問之事殆於廢墜循是以往吾國民將益趨於愚闇倒弱之途馴至無以自存迨問其能與東西各國日新月異之民族競也現在獎學基金條例暨學術評定委員會組織令業經公布就亂後財力勉節國用儲爲學資使寒畯稍紓生計之累得以數年餘暇增益學業但使學子多一人之研精則學問多一分之闡發國家社會將於是乎賴之開風化之大原繫生靈之耳目諸生橫卷莘莘祁祁有厚望焉此令

**千**在**仙桃鎭**下遊六十里之處出現該地**官軍**以**寡不敵衆敗走匪軍乘勢益肆猖獗**聞該匪係**季雨霖林虎等之部下**揚言**第三革命軍**自仙桃鎭至漢川止**沿漢水一帶殆全被該匪之所蹂躪**

●**匪衆已增至三四千人**

**季雨霖**等所率**第三革命軍當初不過一千**現在**漸次增加已越三四千**勢頗猛烈又**帶有巨砲數尊**

### 漢口專電

●**散兵趨附則可慮矣**

**漢水沿岸匪軍**係**季雨霖部下之被解散**者**計有軍槍者約五百人**武昌派往之**討伐軍五百**現正與之**交戰勝敗未決**聞**匪軍若能支持至二星期之久**則漢水沿岸陸安地方之**解散兵計五六千人必當崛起響應形勢頗爲可慮**

●**狼禍最近消息**

**狼匪之本隊**分而爲**二一隊**計一千八百人**前往盧山一隊**則駐在盧山迤東一百里之處當**被張勳部下攻擊匪將李厚賓**因之**陣亡部將劉老年收拾殘兵逃入盧山**由此以觀狼匪殆已退出陝境已

### 東京專電

●**滿鐵正副總裁之未得其人**

自滿鐵**野村伊藤正副總裁拒絕政府之勸告**決意不辭職後**該問題益形紛糾**唯**政府方針頗爲强硬**不得已則按照**勅令第十四條**將**伊藤副總裁先行解職**野村總裁改野理事不能不斷然辭職聞政府對于**後任正副總裁必不採用議員**將另行物色人材**現以未得其人**故未能出其英斷云

●**鄭相藏相聯袂回京**

武富遞信大臣若槻大藏大臣本日均已回京

●**中國亡命客之大會**

**中國亡命客等計**三百**餘**名昨在東京築地精養軒開會席間**孫逸仙演說洋洋數万餘言慷慨淋漓**頗動聽者之耳目

### 北京專電

●**自稱爲第三革命軍**

七日下午某處接得漢口急電據云本月二日**土匪約一**

### 外電一束

●**減少支那戍兵計畫**

政府決定**減退支那駐屯軍**計**二個大隊**

●**山縣元老出京**

山縣元老今晚出京往謁桃山兩陵旋赴京都暫行勾留

●**宮內將自此無小松宮家矣**

宮內省頃已決定擬俟已故小松大妃殿下百日祭後將小松宮家廢絕

●**企圖暗刺俄皇者之供詞**

倫敦電傳有巴里來電頃有暗藏炸彈二枚之形跡可疑者現經拿捕究訊據其供詞云予等受某方面之密命擬俟俄皇不日來法遊歷暗刺之因此俄國秘密警察部頃在法京竭力搜查已被捕拿者計二名大約爲煽動派之代表者

●**叛軍之氣燄益張**

舊金山電威而太所屬軍隊之多數昨在維拉克爾滋附近叛亂投入判軍現反與官軍激戰

●**印度人不容於坎拿太**

倫敦電云坎拿太官憲頒發放逐印度人之命令

●**被水湮沒與斷絕交通**

哈爾濱電云自七月一日以後西伯利後貝加爾州各地大雨知多市之低窪地方一帶悉被淹沒損害不淺市內之一部僅用小舟交通貝加爾湖迂迴鐵路亦被水損壞火車停駛其貨客均由貝加爾回爾站換載輪船由湖上輪運以便聯絡

●**瀛車行軍之先聲**

哈爾濱電海參威要塞瀛車隊隊長哥魯接夫氏以下下士二名搭坐瀛車定於二日起程前往俄京蓋以試驗瀛車行軍之是否便利也

### 要件

## 熱河道綏遠道興河道區域表

▲熱河道轄縣及地方區域如左

承德縣 灤平縣 豐寧縣 隆化縣
平泉縣 塔溝縣 朝陽縣 阜新縣
建平縣 綏東縣 赤峰縣 開魯縣
林西縣 圍塲縣
經棚設治局所轄地方

▲綏遠道轄縣區域如左

歸綏縣 薩拉齊縣 清水河縣 托克
托縣 和林格爾縣 五原縣 武川縣
東勝縣

▲興和道轄縣區域如左

張北縣 獨石縣 多倫縣 豐鎭縣
涼城縣 興和縣 陶林縣

## 修正各省所屬道區域表直隸省口北道區域

▲口北道轄縣區域如左

宣化縣 赤城縣 萬全縣 龍關縣
懷來縣 陽原縣 懷安縣 蔚縣
延慶縣 涿鹿縣

## 都統府官制

第一條 左列地方各設都統一人
熱河
綏遠
察哈爾

第二條 都統統轄所部軍隊管理該管區域內軍政民政事務

第三條 熱河都統管轄熱河道及卓索圖盟昭烏達盟

第四條 綏遠都統管轄綏遠道及烏蘭察布盟伊克昭盟

第五條 察哈爾都統管轄興和道錫林郭勒盟及察哈爾左翼四旗察哈爾右翼四旗各旗牧廠達里岡厓商都各牧廠地方

第六條 都統掌所部軍隊之整旅計畫並該軍區內徵兵及調遣事務

第七條 都統於所部軍隊有督飭訓練維持軍紀之責

第八條 都統於軍政事務承大總統之命受陸軍部之監督

第九條 都統於軍事之計畫及命令承大總統之命受參謀本部之監督

第十條 都統管轄所屬區域內民政各官及巡防警備等隊并受政府之特別委任監督財政及司法行政暨其他特別官署之行政事務

第十一條 都統於所轄道尹之命令或處分認爲違背法令妨害公益或侵越權限時得停止或撤銷之

第十二條 都統於管轄區域內有維持地方安寧之責遇有特別事變或經所轄道尹之詳請認爲必要時得使用兵力因前項情事使用兵力時應即呈報大總統並通報陸軍部及參謀本部

第十三條 都統於所轄地方官吏認爲應付懲戒者呈報大總統請付懲戒並咨陳內務部

第十四條 都統於所轄地方官吏認爲應給獎勵者呈報大總統請給獎勵並咨陳內務部

第十五條 各道所屬各縣知事由都統呈請大總統任免並咨陳內務部

第十六條 都統監督所屬特別官署各依該官制之規定及該主管部之委任行之

第十七條 都統府置書記官三人承都統之命掌機要事務

第十八條 都統府置參謀長一人輔助都統參贊軍務

第十九條 都統府置參謀二人承長官之命輔助參謀長分任軍事之計畫

第二十條 都統府置副官二人承長官之命管理宣達事務

第二十一條 都統府設軍務處置處長一人以參謀長兼之承都統之命掌軍務處事務

第二十二條 都統府設總務處置處長一人以書記官一人兼之承都統之命掌總務處事務

第二十三條 都統得委任軍官並自註撥屬辦理軍務處及總務處事務其職掌員額由都統自定之仍呈報大總統並分別咨陳陸軍部或內務部敍等註冊

第二十四條 都統府之經費另定之

第二十五條 本官制自公布日施行

## 懲治盜匪條例

第一條 犯左列各欵之罪者處死刑

一 凡强盜入室過船及侵入有人居住之處所糾衆至三人以上不論曾否傷人但有一人執持槍械者

二 結夥三人以上在途行刦者

三 在海洋行刦者

四 致人死或篤疾或傷害至二人以上者

五 於盜所强姦婦女者

六 犯强盜之罪故意殺人者

七 會匪逃兵胡匪馬賊

八 放火燒人房屋打刦牢獄倉庫及于係城池公署並聚百人以上者

九 攜帶爆裂物者

第二條 凡犯第一條各欵之犯由縣知事審實後逕詳巡按使按照軍法核辦俟得回報後即行執行並分報高等審判廳及該管道尹備案

凡順天府熱河察哈爾綏遠城等處地方由縣知事逕詳該管府尹都統將軍俟得回報後即行執行並分報高等審判廳或審判處備案

第三條 死刑得用槍斃

第四條 犯第一條之罪有拒捕情形者應捕之人得格殺之

第五條 軍隊駐在地以左列各欵爲限得由該軍隊長官審判之

一 距縣署遼遠解審有刦奪之虞者

一 事機急迫恐釀重大變亂不能延緩者

一 會匪逃兵胡匪馬賊及結夥十人以上執持槍械或攜帶爆裂物者

第六條 軍隊長官審判之犯由軍隊長官依左列報告俟得回報後即行執行

一 屬於軍政長官之軍隊報告直轄最高級軍官

一 屬於民政長官之軍隊報告巡按使行知高等審判廳備案

第七條 巡按使對於縣知事及軍隊之報告認爲有疑誤時得飭令再審或派員覆審及提交高等審判廳審理

直轄最高級軍官對於軍隊之報告認爲有疑誤時得飭令再審或派員覆審及移送高等審判廳審理

第八條 執行死刑人數每月由高等審判廳長報告司法部如係第六條第一欵情形由直轄最高級軍官每月報由海陸軍部轉報司法部

第九條 本條例通行之期爲五年

第十條 本條例自公布之日施行

之

●陽曆 慶豐 本園開演 早● 小菊仙 小翠英 不笑 花波 戰樊城 打桑園 紅鬃烈馬 ●第一 本園開演 早● 麻子紅 蘇月蘭 程俊培 孫佳秋 廣對花 太銀蝶 ●天仙 本園開演 早 晚 鳴盛 本園開演 早● 中 日本 早一點 張小鳳 王月仙 寶鳳 金喜 遠茹

# 民國要聞

## 七日之參政院紀事

七日參政院二時三十分開會議案爲政府提出前頒官吏犯贓治罪條例請求追認黎院長未出席由副院長汪大燮主席政府委員饒孟任登台說明此次政府所修條例較嚴係本治亂國須用重典且深望以後官吏畏法令森嚴勉爲循吏之意後首由黎淵質問贓字範圍及權款潛逃固應治罪設挪款存放外國銀行雖未逃而挪款屬實是否亦照條例治罪孫毓筠亦問所謂犯贓五百元及千元者果係一次犯贓合爲一數抑係分數次犯贓之數委員均逐一答復汪有齡又畧謂官吏犯贓在前清已成習慣民國成立後此風尤熾限定五百元千元如有四百九十九元或九百九十九元將根據何法治罪且有犯贓在少數而案情重大或犯贓在多數而案情較輕者故本員意見只宜問其是否犯贓是否枉法再酌量情節從重科罪在政府立法之苦心本員本極表贊成不過總期十分完善以免滯礙難行云云鄧鎔於登台發表意見大致不外政府所頒條例不無缺點深恐將于實際上不能收完全効果之意餘均稍有質問委員退席議長問是否先付審查有謂此次條例既經宣布不能修改無審查之必要者鄧鎔主張雖不修改亦須審查議長決之公意卒以審查付表決遂指定梁士詒汪有齡黎淵鄧鎔李士偉等九人爲審查員宣告散會時亦三時三十五分云

## 八厘公債問題與熊秉三

八厘公債問題與熊君希齡有密切之關係人所共知現關於此事外間所傳紛紛不一曾誌本報茲據某政客所談內幕情形云八厘公債本爲熊君任總理兼財政總長時所訂間當時袁總統對於此事尙未認可故亦未經批准對於外人而國務總理自當負担責任是以遂有在外洋賣票之說今日政府不承認此項八厘公債而責問財政委員會梁會長乃研究其原因及當初所訂之合同實如何訂法並有延請律師種種研究之議但此事外國不認中政府亦不知有此種合同但惟該問題將來交涉如何結果仍未可知熊君暫不出洋考查油鑛者蓋亦爲此事所阻隔云

## 政事堂會議之要案

日昨政事堂會議大總統徐國務卿及楊錢左右二丞出席外各部總長亦均列席與議聞其議案之重要者如左(一)應提交參政院追認各條例之彙集案(二)到期外債償還手續之規定案(三)各部薦任以上官吏甄別暫行辦法案(四)各部行政費分配修正之核定案(五)各外交案件交涉開始之籌備案(六)各省司法教育實業等行政費之配分案(七)各部應呈堂核辦事件之規定案

## 漢口推廣租界之提議

漢口各國租界公政廳提議推廣租界問題如下(一)推廣租界問題須由各國公政廳議妥後方可實行(二)洋商跑馬廠亦須推廣界限(三)租買華地價目須由各國公政廳議定不得自行定價以昭劃一云云

## 莫爾遜述西藏問題之缺憾

倫敦電云莫爾遜氏在倫敦商務總會演說中國之現勢謂此間所具之意見以中國現在不靖情形與其所見正屬相反中國之洋顧問及具有知識之華人其意見多不贊成籌借洋款惟某項特別用欵在勢所不得免自反正以來中國困難現象現覺頗蘇秩序已恢復擴充鐵道電報郵政內地航業實足穩固中央政府權力近時通過之約法極合人意且極合於籌備代表國民之政體又云約法會議現將起草憲法呈與國會至於外交之圓滿莫氏云中國與英國聯絡可稱異常禮遇惟西藏問題尙未定決爲缺憾云云

## 藏中草約部中未接報告

外間傳說西藏議和代表陳貽範與英人訂有草約云云外交部尙未接有報告已去電詢問矣

## 將軍府新消息

將軍府內容組織草案已由法制局呈請總統核定不久即必頒布昨據一方面消息該府雖立有名目其府第尙未確定竊恐此制不久必又有變更並聞封將軍文上已有公侯伯子男之爵名一俟決議發布之云

## 海陸軍大元帥之旗幟

統率辦事處已將陸海軍大元帥旗幟式樣謹敬繪就恭呈大總統審定後以便照製聞旗上繪有雙龍等文殊壯觀也

## 信成銀行清結欠外賬目之辦法

信成銀行日前擬向農商部索回部中所欠該行欵項以備清結該行欠外賬目各節情形已誌報端茲聞該行現在業與部中商妥將部中所有欠欵先行撥還半數已由部中行文財政部即日照撥幷聞該行刻已擬定一俟此款收到即行開市其欠外各賬目凡在百元以內開市後即可隨時支取在百元以上者則須過三個月後方能支取云

## 各省榷運局將裁撤

鹽稅改革問題政府以壚稅爲將來國庫最有望之收入並因大借款担保之關係故無論鹽商之如何反對已確定採用壚務顧問丹恩氏之計畫以期從根本上改革而改革之入手擬先將各省之榷運局一律裁撤日內即有命令發表云

▲古瓶出現　（直隸）

京西藥王廟住戶韓姓日前用土砌墻挖出古磁瓶三隻均是黃色青花身高二尺餘周圍一尺許聞係明代之物博古大家何妨前往調查調查

▲盜墓人犯遭槍斃　（直隸）

近畿良鄉縣有匪徒白三者糾集黨羽專在各處地方刨挖古墓盜取棺中財物當經探兵查獲遂將白三解交軍政執法處嚴加審訊於盜墓等事供認不諱故經執法處雷處長以該犯盜墓取財殃及枯骨且尙持有手鎗實屬罪有應得故於日前已將該犯綁赴刑場槍斃以示炯戒云

▲盜竊天一閣藏書遺像案之近聞　（浙江）

上海快信云有馬夫薛阿位因串同掮客馮德富於三月四日竊得寧波范氏公產天一閣藏書樓內之范文正公忠宣公小像手卷歷代帝皇明臣圖像平定回部得勝圖麻祖手稿墨蹟等古書一千四百本來滬消贓與福州路來青閣書坊主楊雲溪漢口路三百七十二號六宜樓書坊主陳烈義得價頗巨旋經管理該氏公產之范盈駟查悉除報請該處警局會緝外復又來滬具稟滬海道署奉批自投英公廨起訴在案茲因馮德富自投賓鶴旅館范盈駟處出首經范立即報告總巡捕房派探將馮帶入捕房旋復帶至福州路及法界將楊辟兩人提獲昨解公堂請究先由中西探上堂稟明前情繼原告延代表律師上堂譯稱此項書籍曾經明朝帝皇批准珍藏其價無底應請飭令吊贓改期訂訊幷將月錄四本呈案聲稱圈者均已被竊點者尙在訊之馮供稱此事係由陳先生起意云如能弄到天一閣書籍可得巨價因即一時貪小商中薛阿位竊出云云訊之薛供詞略同質之楊供認出洋二千五百元購得各種古書三百餘部共計七百五十本嗣即得銀五千元已轉售與人惟馮向業掮客實不知竊來亦不知係天一閣之物應請明察中西官核判供辭馮還押楊交四千元人洋幷保候下禮拜二研訊

## 京師髮辮之命運　（北京）

▲參政院十數人　近日內務部呈明大總統明訂剪髮章程一時剪去者頗不乏人雖下至倡優下賤之跟包人等亦無不踴躍剪去乃聞堂堂參政院參政諸老其腦後長拖不剪者尙不下十數人之多昨政事堂提及此事深慨此實有貽笑外人有傷國體之處當即面請大總統面明令參政一律剪髮以一體制聞大總統已令徐國務卿與黎汪兩院長從中規勸務破此頑習云

▲國史館十數人　前日內務部因頒佈勸勉剪髮令特致國史館一函請王壬秋總裁湘綺老人勸勉纂修協修諸員一律剪除髮辮以符定制自該部致函之後惟至今數日則未聞王湘綺先生有自行剪除髮辮之意更未聞有諭飭屬員剪除髮辮消息統計該館未剪髮者亦不下十餘人云

## 主張王案之二人

王治馨一案將來如何結局刻下最爲惹人推測之問題昨據探聞對於該案之主張提起大有勢力者爲朱某沈某二人並聞有某種現由已萌於彼等在前清東三省同事之時決非一時之注意事件云

## 中央官制修訂之一斑

中央官制修訂案久經政府交由法制局起草聞昨日已統脫稿進呈大總統核閱矣惟大總統以此項官制極關重要當飭交政務討論會詳加核議其修訂之內容雖未能詳細探知然據政府某要人云此次修訂之中央官制除將前次裁減之各司各科均復舊觀外各部均一律額設兩次長以復前清末季尙侍之制此後各部用人必大增加至部外各獨立機關不但未加裁撤並又增設一二處云云由此可知中央官制修訂之一班矣

## 軍區案歸將軍府討論

中央將軍府官制統率辦事處現正在討論間不日即可公布其內容之組織甚屬複雜段上將軍已呈請大元帥調用軍員皆取材於陸軍參謀兩部一俟此項人員調齊即行開府聞開府後第一問題即爲劃分軍區案擬即召集各省將軍來京在該府舉行會議以爲軍區案最後之決定云

## 邊遠省份治盜與新條例

民國元年以來邊遠省份如雲貴兩廣等省以當時盜氣不靖先後請以軍法治盜拿獲即就地正法日前懲治盜匪條例已經頒佈與各該省所定暫行章程不能一一符合現聞政府將上列各省一一概遵照新條例辦理云

## 新疆省最近之風雲

廸化來電云南疆回亂日熾有駐喀什噶爾統綁領率兵往勦被匪圍困那遇害現該匪勢力日張一日政府會電將軍衙督理新疆軍務楊增新派兵勦撫以免蔓延云

## 大元帥印之鑄就

政事堂印鑄局已遵令鑄就大元帥印即用錦匣裝潢由袁局長親捧送呈總統府其文曰中華民國陸海軍大元帥云

## 禮制館每月需欵三千元

政事堂公所設立之禮制館所有館員均係兼任如政事堂各局長暨參僉事均兼任爲館員暫時開館每月經費三千元已奉大總統批准撥發惟將來添置書籍等項恐經費尙不止此數也

## 馮將軍現經抵京

馮國璋將軍於日前行抵天津一節已誌本報茲聞在津勾留一日夜乃於七號上午五鐘餘乘專車抵京是日軍警到站迎迓者甚夥並聞將軍於上午九時至公府謁見大總統云

## 粵省舊紙幣之實數

粵省舊劵約分二種一爲前清時所造其中天津造一元毫子紙幣二十四萬張計廿四萬元日本造一元毫子紙幣八十五萬張計八十五萬圓日本造五圓毫子紙幣四十三萬張計二百一十五萬圓日本造十圓毫子紙幣七十萬張計七百萬圓以上共一千零廿四萬圓又日本造一圓成圓紙幣一十萬張計一十萬圓日本造五圓成圓紙幣一十八萬張計九十萬圓日本造十圓成圓紙幣四十萬張計四百萬圓以上共五百萬圓一爲民國成立後所造其中五圓紙幣二百萬張計一千萬圓二圓紙幣一百萬張計二百萬圓一圓紙幣六百萬張計六百萬圓五毫紙幣二百萬張計一百萬元以上共一千九百萬元綜計兩種紙幣共三千四百零廿四萬元聞粵省官銀號監理官以舊紙幣既經禁止流通業將底冊五百四十本送交粵銀行收存並將兩種紙幣實數詳報財政部查核矣

## 驗契稅收入之確數

自民國試辦新稅以來而其中成績最良者首推驗契稅一項其收入之豐常較預算額增至倍餘茲聞各省各縣驗契稅辦理完竣其數目之彙呈到部者除新疆甘肅黑龍江三省外大體業已齊全略區分其收入率如下一徵收在十萬元以上之縣分約百分之五　二徵收在五萬元以上之縣分約百分之十　三徵收在三萬元以上之縣分約百分之十五　四徵收在一萬元以上之縣分約百分之三十　五徵收在五千元以上之縣分約百分之二十五　六徵收在五千元以下之縣分約百分之十五即將來合計全國驗契稅之收入約三千六七百萬元之譜云

## 電調鍾穎回京之消息

政府確息昨政事機要局曾致電吉林巡按使轉飭造幣廠廠長鍾穎速行來京聞其內容政府因開議西藏協約以鍾穎久在西藏熟悉情形故特電調來京面詢一切鍾已有覆電即日起程前來云

## 漢口英界巡捕毆擊常關差役

漢口電云常稅關差役未着號衣在英國租界灘上散步被該租界巡捕拘拿兩人江漢關稅務司因之論令凡駛入英國租界之裝貨輪船應先在中流下錨聽候海關人員登船該告示人民極不滿意各航業行商呈訴於漢口英國總領事查該領事業已移文江漢關稅務司措詞極爲強硬漢口中國協會發電稟訴於英國公使朱爾典氏本日上午武昌輪船郵件搭客遲誤兩點鐘龍武輪船遲誤一點鐘云

## 王案聲中之古玩舖

王治馨已被逮押於提署日昨九軍長忽派翼兵將王宅院內之古玩舖看守據聞此古玩舖爲窩臟處所與王案頗有密切關係故被看守云

小說

# 風流果報（十三）

飲不食進 衆家人遂暗地裡請了他一個不素相好的一個府班 名叫趙菊生來探問消息 王澤宏躺在床上 一見趙知府來了 遂立起身來 說菊翁來的很好 兄弟正要打發人去請吾兄去哪 趙菊生道 老兄近日臉上很爲消瘦 莫非是不舒坦了麼 王澤宏道 前日受了點兒風寒 又勾起我舊日心口痛的症候來了 偏巧昨天又有一件事 很叫我生氣的 這麽着我今天很覺着很不舒服的 趙菊生道 又有甚麽事啦 何妨和兄弟提一提哪 王澤宏當時歎了一口氣 說我們哥兒兩個先抽會烟再說 二人當時倒在床上抽了一會兒烟 王澤宏遂從書箱內拿出一張紙 遞給趙菊生道 說菊翁你看這個 叫人生氣 不叫人生氣 趙菊生道 原來如此 這蘇州的紳士 實在沒良心 京裡的官也無道理 我勸你先不要生氣 咱們給他一個慢慢兒的想法子 見事做事 千萬不要自己慌張 這樣兒的事 我已經見過不少了 你就放心得了 全在我身上了 王澤宏知道他這是寬心的話 也只好聽天由命就是了 果然不到半個月 度支部被蘇州到京的同鄉官僱的萬分急迫 遂委了一個京官到蘇會同撫院 查辦這個案子來了 王澤宏當時吓的骨頭全軟了 心中暗想道 這奏摺上字字是實 御史又查的這麽利害 這可怎麽好 莫若還把趙菊生請來 求他出個主意 不一時趙菊生來到 兩人寒暄已畢 又提了會他的事情 趙菊生當時又將御史參他的摺子看了一遍 說道這個事你鬧的太大了 常言道衆怒難犯 現在蘇州全省的紳士 與你做對 又加以御史的奏摺 他把你一生的事情 滿盤托出 依我想這個事情 非錢不行 王澤宏道 要用錢 應當怎麽個用法 趙菊生道 這件事只有放賑這筆事是個正題目 蘇州的紳士 是你個大對頭 你須要毀家破產的認賠 他們才肯心服哪 等到他們不鬧了 你再在部裏委的京官那兒用錢 買活了撫臺衙門 這個罪過兒 就可以輕點兒 我想必須這麽着 方保無虞 王澤宏道 這個法子 可也倒不錯 但是我未免太吃虧了 我想不如以濫爲濫 不如把我在上海新修的 那座洋式的五層樓 押到洋行裡去 和他立個合同 十年之後贖取 其餘的銀錢 我都是活的 你弟妹 我可以叫他回北京 暫在我們岳父那兒住幾天 其餘我們側室小女 我就一齊把他們帶到東洋 從此就不作官 我也穀過的了 趙菊生一聽不從他的主意 隨也就稱贊道 你這個法子 比我這個法子還高 就按你這麽辦很好 那知道他想到了 人家也有想到的 他在蘇州還沒動身 撫院裏頭就早已派人提他發交首縣看管了 王澤宏此時也想不出計策來了 只可按着趙菊生的話辦罷 遂先發了個電報 到上海 叫他妻女 把所有的房屋產業 概行發賣 一面託人到部裡委的京官那兒調辦 又一面兒 在撫院那兒 託同寅的招呼 兩處都來信說 只要蘇州的紳士答應 就好說話 不然是不大好辦的 因爲這是上諭飭部會院查辦的 虛實自應徹查辦案 還是要候旨了 王澤宏得了這個信 遂託人到蘇州諮議局 自認毀家賠償賑欵 當時蘇州紳士 盛怒之下 那裡肯依 而且人多勢涣 沒人專主 （未完）

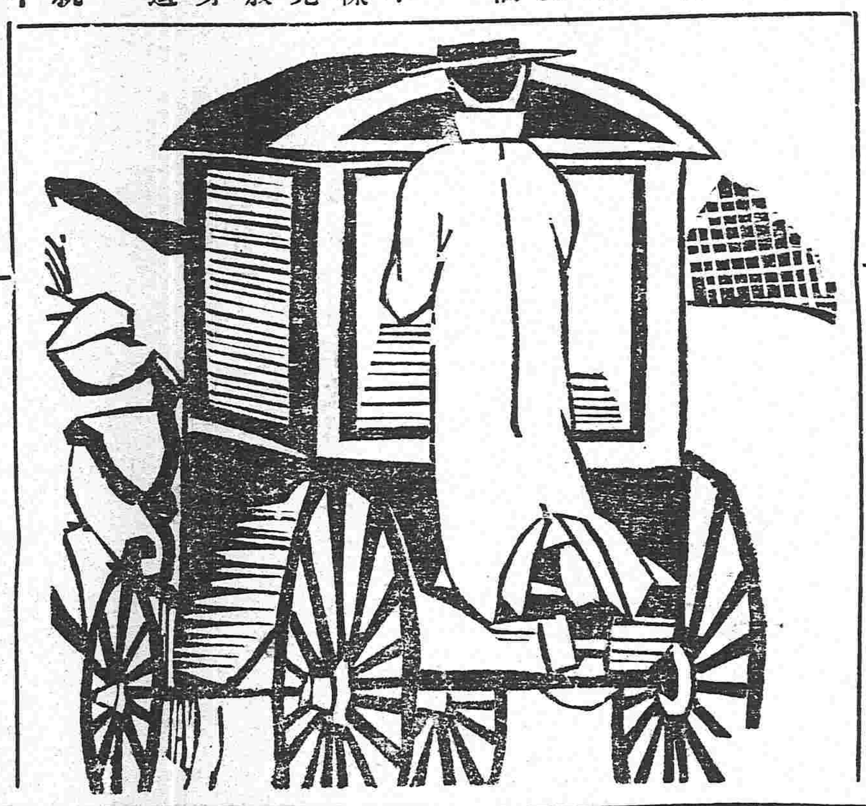

介紹新刊書籍及惠贈書籍欄

▲講談倶樂部 夏季增刊 涼み船
發行所 東京本郷區駒込坂下四八 講談社

▲農業雜誌 第三十九卷 第千百五十號
發行所 東京麻布區本村町二一三 學農社

▲海友 第五十一號
發行所 大連市寺内通二丁目 大連海務協會


敝院在奉已歷八年精理內外兩科向蒙各界稱許現益求精合東西醫良之手術研

奉

本行運到洋貨 各樣物件全有 …

本號開設在奉天大南門裏專爲兌換各埠銀行鈔票匯兌北京天津上海 …

# 養腎內補丸

定價 三十日分 金貳圓五十錢 十二日分 金壹圓十二錢 五日分 金六十錢

定價 三十日分 一打 金廿五圓 十二日分 一打 金十二圓 五日分 一打 金六圓

▲延壽堂大藥房 總行 奉天鐘樓南大街 分行 奉天鐘樓北大街

人生於世以身爲主身體强則百事可作身體弱則一事難爲可見身體之强弱一生之榮辱係之矣所關不綦重哉 然往往人多失於檢束或思慮過度心血受損或讀書過勞腦筋受傷或用力過分害及四肢或放縱情慾虧於腎水倘於此不求保養之方實難期有健康之一日 本主人心存濟世不忍坐觀是以博採東西醫理悉心研究數載始得病是之眞諦遂一治養腎內補丸聊作救人之寶筏藉以供諸斯世也夫是藥均係眞正材料効力甚大有病者服之固有除沉痾之功即無病者服之當更臻健康之効如先天不足氣血兩虧神倦體疲腰腿酸軟胸膈膨脹脾虛胃弱氣短痰多勞傷失血下元虛寒陽痿不舉精薄無力手淫失精調養不良其他諸勞百損五勞七傷等症無不奏效如神諸不信君嘗之試知 余言便之不謬也

▲各埠藥房出售 分行 長春城內北大街 分行 大連市伊勢町

本行除照一般銀行例辦理一切外尙注重下列各項事宜

一所有存欵務以親切叮嚀爲宗旨
一放貸及匯兌事務主簡捷以餉顧主
一凡放貸將各種公債票爲抵押者息率格外從廉
一凡各種公債票照市價從優交易
一兌換金銀小洋事宜照市價格外公道以廣招徠

中日合辦 **正隆銀行**

總辦 大連大山通 安田善三郎 電話長六八一番

旅順鯖江町 同分行 電話長一一五番
營口元神街 同分行 電話長二一二番
奉天小西關 同分行 電話長二五二番
長春東斜街 同分行 電話清二一七番
開原大街 同分行 電話長六一〇番

# 滋腎强精

本藥專治精血枯涸精液缺乏陰暢委靡神經衰弱遺精夢泄色慾過度手婬諸症腎虛等用之忽增精興奮興健体得樂之靈藥也 各地到處藥房均有代售

七日分金五拾錢 廿五日分金貳元 卅日分金參元半

大阪高麗橋 長命堂藥房

經理 奉天小西關 井上誠昌堂藥房

眼疾新藥 神效無比 POMINYANYO 保明眼藥

世患眼疾者不少當初輕微之時怠治療遂致不治症凡人不世男女一旦失明雖蛟秀偉傑才媛不能發揚其天才全能恰人大器空埋土中名花徒隱深谷容貌醜惡辦事不意是實可謂如論之最大不幸矣也 本藥係有名眼科醫學大家處案新發明眼疾靈藥專用科眼最新特効藥材精撰煉脩其効驗非在來眼藥之比優衆拔白群試百驗保証其効一無不見効本藥雖能治輕重眼疾爲目的亦能防眼患於未萠每朝點之殺除外來病毒分無眼患保護健眼永久之明實爲眼科衛生上必須靈藥矣

主治効能 風火眼疾 視物不明 眼邊乱皮 眼瞼濕爛 灰少味目 流淚漏膿 眼胞紅腫 羞明畏光 赤筋努肉 搔痛交迫 澁滯難開 白翳青盲 一切眼疾 皆治有之

奉天城裡鐘樓南路東 總發行 製劑本舖 長壽堂大藥房 振替貯金大連三六六番 電話三十四番

發行目錄 東西兩洋有名對症丸散膏丹醫治用工藝化學用全材醫療器械其他器具衛生材料品顏料等一切俱備 各地藥房洋行均有出售請愛顧購買

# 安住蚊煙香

蒙伏見大宮殿下嘉賞採用

本香能殺蚊蟲於無影 嗡々蚊陣紛紛墜甕妙 不可言夏夜納涼時居家必備之寶香也 經售各藥房洋廣貨舖

登錄商標

定價 美裝紙函十把入三十錢 歐米向き線香立附二十把入四十錢

大阪北區曾田町 安住大藥房 電話長五二九番 振替大阪二六四〇

# 九重香皂 芝蘭香皂 之本領

世界之良品種類固多然未見有價廉而物且美者惟敝店之芝蘭及九重香皂則爲社會諸君已贊揚稱許廉價中之美品矣 如問本品因何價廉若此而能製成亦有以也蓋本皂自發賣以來雖數十年亦皆按一日之標榜酌用原料之多寡兼注意於衛生美容之方法孜日新之學理究積年之經驗精造佳製故此出類拔萃而售以最低之價値遂致信用需額具各發展其製出之物品亦因之日見增加工資既可節儉原料採辦大宗亦較少數省費多多矣而且如裝飾香料等項凡無益於實用者盡皆却之始得達到中外愛用之目的若照其品質與西洋皂之一元以上者比較亦毫無差異其價格則不過僅收十分之一耳 本香皂不但於衛生及美容有益即於經濟而論之亦可爲最著者也 再者敝場設有最新之機器用老練之技師監督無數之工匠其活動勢若手足至荷物之作成不知經幾次化學之試驗惟圖愛顧諸君之適意並希衛生美容之卓効 本皂自發賣以來日雖尙淺然能超群之特色不第南北滿洲即俄境山僻之地亦無不聞之而各地已皆設有代售處矣 此以上所云即本皂良美之確實証據也 今有奸商利徒彷造本品之形式僞造假品以欺魚目混珠希圖漁利願各界賜顧諸君須認明封上註明之春元賑子局製造芝蘭或九重香皂牌號購買庶不致誤

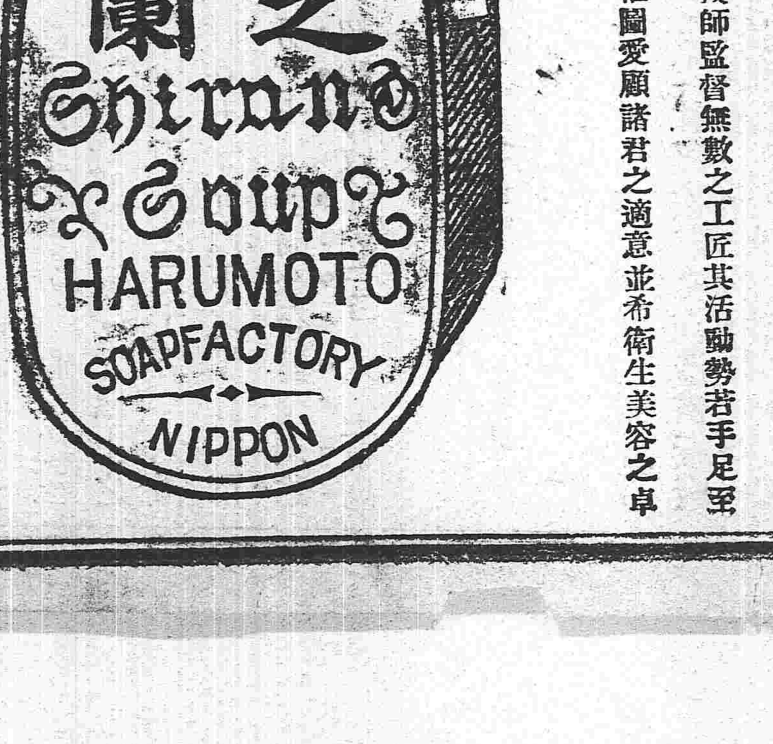


東三省總經理 寺庄洋行

# 直隷萬之堂宋家藥局

## 茸補腎丸

此藥以參茸爲君參乃靈草大補元氣鹿乃仙獸貫通百脈培養氣血之犖藥和爲丸劑善補男子腎寒精冷陽痿不與與而不久精神短少腦髓空虛腰疼頭暈耳鳴眼花筋骨痿弱虛勞咳嗽以及婦女經水不調下元虛冷赤白帶下久不受孕孕而不固常經半產腰腿疼痛骨蒸勞熱等症服此藥添精神悅顏色壯陽種子延年益壽此藥每匣價洋貳圓每六匣拾元

## 立止咳嗽藥

本堂宋醫祖傳成方嵩治男女老幼遠年近日諸般咳嗽虛損勞傷等症此藥善能止嗽定喘清痰養血痰中帶血不論年深傷勞咳嗽肺虛痰喘睡臥不安飲食少進內傷外感肺經不清此症管保去根永不再犯此藥能補能和能清能散病輕者一兩付即愈服此藥立見功効百發百中每付僐洋四角十付價洋三元五角整五付價洋一元八角言無二價

## 神效虎骨藥酒

此酒專治男婦中風中寒左癱右瘓半身不遂手足麻木筋骨拘攣口眼歪邪腰腿疼痛步履艱難以及小寒疝氣積冷痛等症速飲此酒立見奇效每瓶銀元六角

## 開胃止痛丸

此男丸治價專老幼婦口疼心腕痛胃水停食鬱氣滯滿寒脹冷痛積瘕痞癥噎吐塊心肚惡乍寒腹痛噎乍翻胃膈氣呑噯不論酸久皆新服之可試百百每付二丸價應三角洋無二言

## 老山人蔘膏

大補氣血開胃健脾　每瓶價洋一元

## 眞正虎骨熊油膏

専治腰腿疼痛手足麻木　每張價洋三角

太醫院宋醫考驗立案發給執照准鋪售戶代此藥各省府廳州縣均有代售

奉天省四平街雙合德代售鼓樓南大吉祥茶莊代售鼓樓北福陞局代售本堂開設直隸省昌黎縣南街門面二間便是

### ▲各埠代售處▼

安東縣福源永　吉林省興順恒　長春裕升慶　開原增順昌　錦州福順長　東平縣德順興　寧遠州順興德　新兵堡玉大裕　農安縣玉茗順　遼中縣永升當　鎭安縣協成順　懷仁縣長隆泉　營口人和昌　大連天和盛　大孤山中和益　遼陽利順德　田庄台義增恒　康平縣玉成德　長春府祥順德　千金寨德源通　八面城同義興　芝罘豐泰成

黑龍江瑞興號　伊通州德興源　營口廣順號　昌圖府源昌和　新民府利順東　阿什河福升堂　公主嶺德隆隆　海城天馨齋　鄭家屯聚泰隆　法庫門德生永　哈爾濱實昇堂　雙城府乾順西　本溪縣張碗舖　蓋州恒裕堂　公主嶺永興盛　岫嚴州興聚昶　北林子義升東　通化縣大通當　懷德縣泰和厚　奉化縣德聚源　牛莊滙隆溢　天津工業售品所

山海關萬源醫　山城子源恒店　通江口義豐泰　義州永豐號　西安縣春發長　騰鰲堡公興泰　西豐縣東興順　鐵嶺永慶東　鶯鶯樹廣隆億　海龍府鴻興合　大東溝泰盛恒　哈爾濱天增源　綏中縣永增興　朝陽府福德厚　寧古塔元吉當　廣寧立發號　大石橋日隆宏　郭家店永興茂　孫家台增益昌　鳳凰城益順公　瓦房店茂盛東　旅順口德太號

# 天下一品老牌
# 日光啤酒

老牌日光啤酒歷有年矣本公司釀造精良汲引蓬萊等甜上山泉揀選名區油麥加配各種料醞材釀而成其色清味純歷洗不變芳香馥郁甘淡適口飲之有益於衛生清熱開胃滋補氣血實爲養身之妙品也各國馳名

銷售增多請外官紳學商各界請嘗試之方知言一不謬也

大日本啤酒公司

代售處　東三省各地洋行　雜貨舖均有出售

# 本香可謂占東洋首位之理想的香皂

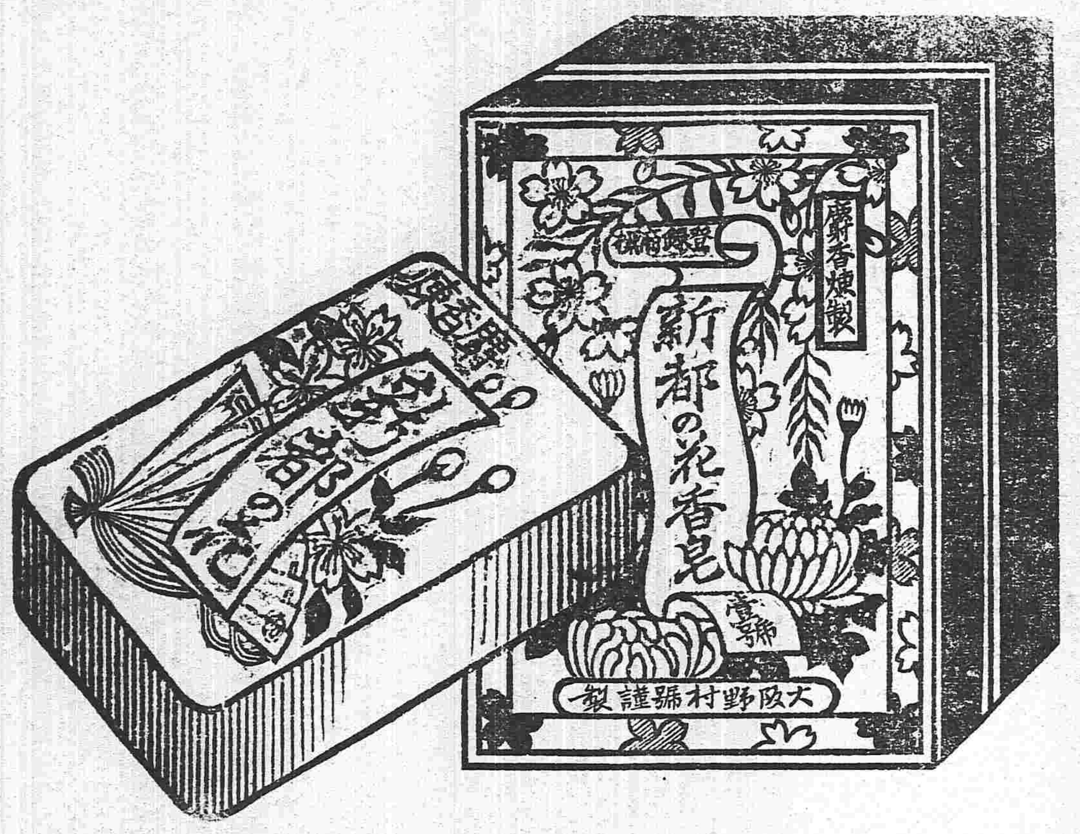


係本諸學理加以精驗經工製成不特上流社會諸大君子樂爲用之卽各界人士亦無不交口稱贊愛用不置其品質優美氣味之芳芬形式之秀雅無不適用

總經理　奉天怡信洋行

# 三百三十三號金咀香煙

每盒銅幣六枚

啓者本公司特製上品各號埃及紙煙售創以來頗蒙各界仕商賞吃然就中猶以三百三十三號金咀紙煙最爲通常可吃之佳品且煙質精良氣味柔美濕香撲鼻爽入沁脾一縷香雲噴出使人之頓長神思此誠珍貴特品有一無二之香煙況品物既美價格尤廉如蒙諸君惠顧一經購試不惟足徵言之不謬若詳馨佳味尚不知爲本公司當下發許贊詞也

奉天鼓樓南路東　中國電話三百九十二號　普羅斯煙公司白

# 本店朝鮮京城南大門通

資本金壹千萬圓

總裁　市盛宏

## 朝鮮銀行奉天出張所

奉天小西關路北

電話　日長　五二一　中分局　一八三　所長舍宅　日長五二

支店 出張所　東京、大阪、大連、安東縣、長春、平壤、仁川、大邱、照山、釜山、鎭南浦、群山、木浦、馬山、新義州、會寧、元

主關於銀行普通各項事務本銀行咸可辦理而尤力求敏捷詳確以期無負各界之託凡非於中外各通商巨埠設有代理之處以便往來滙兌金銀行發行之紙幣無論與何時皆日本銀行發行之兌換劵相同而可按日銀宗訴本面劵額之數目換兌

# ●暗中望得光閃
# 福星徧開壽域

我原是輭身子前幾年得病之後越發的軟弱頭痛胃火哮吼心跳甚麼的徐く的來一犯就疼絲く的不能辨甚麼事從來聽人家吃藥或是養病也沒有好上了如今灰心的了不得咯

嗳今天怎麼享了這麼幸福呢看新報纔知道仁丹藥甚麼病都治見效如神只看這報沒吃藥就覺着很舒服一向我怎麼不曉得

## 這寰球無二的常備神藥仁丹哪

崇治

▲中暑傷寒　▲水土不服　▲頭痛目眩　▲猝倒昏迷　▲腹疼吐瀉　▲精神鬱結　▲酒醉船暈

仁丹價目

●試服包　日金五錢
●小包　仝拾錢
●中包　添呈洋銀藥盒　廿五錢
●大包　添呈裝鏡藥盒　五拾錢

各處藥房洋廣貨舖均行寄售　如賜惠顧就近購取是所爲荷

留意

近有奸商濫售僞藥仁丹本房于藥包嚴施封緘斷無開包售粒數又無裝瓶等貨賜顧請認此等購取爲要

小西關大什字街南路西電報局對門　本院主人具

天　如　克隆德主人

奉天鐘樓南　電話　日十八番　中六四二號

電滙

# 東三省新聞

▲奉天▼

## ●電請截留鹽稅

奉省本年預算不敷之數約計二百萬元兼以去年決算尚虧一百八十餘萬圓之多以致行政司法薪俸數月未發僅設法籌措軍餉而已日前張兼巡按使列欵電達中央擬將去年所存未經報解之塩稅一百四十萬兩截留一半以資補救未知中央能邀允准否（丹）

## ●財政廳大裁員司

財政廳由于財政司與國稅廳兩機關改組兩處人員勢難容納茲聞張翊宸廳長以廳中員司雖經迭次裁撤尚存一百五十餘名此次中央規定奉省財政經費不敷甚鉅張氏乃將廳中員書裁去七十餘名聞前隷國稅廳者佔百分之七五云（新）

## ●交涉署裁汰人員

政費支絀各機關領袖皆量事務之繁簡歸併裁汰以節糜費聞交涉署員司現已大加考核裁去科長二人科員六人攏臺二人僱員三人夫役一人均於十號發表飭知各員遵照銷差云（水）

## ●部令愼重徵收驗契稅

聞財政廳昨准財政部周總長來電謂本總長以驗契一稅辦理之成績頗良自不可不督勵其進行以重歲入仰卽轉飭各縣對於驗契稅之徵收應愼重辦理如下(一)驗契稅徵收之際務須愷切曉諭人民俾曉然於國家徵收此稅之本旨且所取於民者至徵所裨於國者至大(二)徵收之手續務以簡易便捷爲主俾人民不覺其煩擾(三)徵收之人員務以勤愼和藹者充任俾不至與人民動輒齟齬以釀成人民之惡感(四)徵收之期日不妨斟酌情勢畧予展緩俾人民不覺其迫切（新）

## ●電請減輕出口稅

奉省財政之艱窘究其原因不外商業不振興實業劣敗全省地面雖廣出產豐富惟出口貨物不若進口貨之多洋貨入口或免或半商民出口貨物則因稅捐過重轉不能與洋商較日昨張兼巡按使召集財政廳長在公署會議提倡實業議得東省所產各土物於奉天所屬各口岸運往外洋外埠其出口稅統核減十分之二以示体恤聞已電請財政部査核辦理惟全國稅則統一未識允許通融否（丹）

## ●新民地方廳邀免裁撤

高等審檢兩廳長前奉部令以經費支絀司法縮小範圍曾電達中央擬將新民安東遼陽錦州等處地方廳實行裁撤一面將新民地方廳檢察長富春田調充瀋陽地方廳首席昨奉部電邀免裁撤富春田仍回新民本任云（丹）

## ●上將軍閱操

上將軍張錫鑾氏以陸軍部將簡放大員來東校閱各師除飭各師認眞操練外於七日率同參謀長張戌及張師長各旅長參謀官等赴北大營閱操並査驗軍裝器械直至日暮方歸（謁）

## ●懷德匪氛又起

懷德縣前有鄉民聚衆搶刼鹽販業經張將軍飭知二十八師派隊前往勦辦尚未剷平而該屬梨樹溝馬達子等處復有匪黨嘯聚一千餘人到處搶掠較之搶刼鹽販爲尤甚張將軍接到此項報告後已令二十八師師長添派陸軍前往各該地勦捕矣（慶）

## ●飭令知事不得違法受理

縣知事兼理司法事宜業經明令公布遵照施行在未設法院地方發生效力法院成立之區仍照舊辦理不得妄行干預司法部咨行公署重申前議深恐權限不清弊端百出釀成不可收拾之舉請飭各知事遵照張巡按使已飭各縣一體遵守範圍矣（水）

## ●馬鎭守使晉省慶賀

駐鳳馬鎭守使龍潭因張督爲上將軍因卽晉省致賀且尚有要事待商故於七號乘南滿車來奉謁見張上將會議勦匪辦法並慶賀恭膺簡命事竣卽行遄返（水）

## ●馮師長呈請撫邺兵士

陸軍二十八師師長馮閣忱以該師正兵張恩因勦匪負傷殞命呈請軍府撫邺當經張上將軍轉呈陸軍部照邺賞表第二號給予一次邺金一百五十元已由該部照準飭其家屬具領云（謁）

## ●龍江道道尹過奉

新簡江省龍江道道尹係前國務院秘書何煜在京循例覲見領得委任狀乘京奉車出關八日蒞奉聞朱巡按使尚未返江遂謁見飭令先行赴任翌日搭坐南滿車而去（山）

## ●各屬紛紛請領槍械

奉省各地胡匪蠭起商人居民風鶴頻驚欲思自衛舍鎗械外別無保護方法故近日復縣預警備價在軍械廠請領七密里九鎗三百桿子彈二萬粒又柳河縣知事請領三十年式及七密里九鎗百枝子彈二十五箱均經張上將軍批准飭軍械廠照發云（慶）

## ●梁檢察長蒞任

高等檢察廳長袁靑選電請司法部轉呈大總統免去本官業經照准遺缺簡命梁載熊充任奉令後赴京覲見領受委任狀於六號旋奉晉謁巡按使十號蒞廳接篆視事詳請公署備案云（山）

## ●禁煙事宜歸縣署辦理

瀋陽縣知事趙恭寅氏以禁煙公令迭經嚴申在案四鄉布種雖已呈報盡絕而私售私吸者尙所在皆有故日昨在縣署設立善後禁煙所並擬定規則飭令所屬各路警區巡官長警破除情面認眞查拿務令根株盡絕出具切結呈案以憑轉報云（謁）

▲遼陽▼

## ●贊推事交卸履新

初級廳前奉高等廳訓令裁撤該廳監督推事贊廷升署安東地方獨任推事因欵項支絀敷衍兩月有餘未能實行贊推事亦未便赴安茲於七月一號又奉高等廳訓令實行裁撤該廳奉令後將所有案卷移交地方廳接收淸楚擬於日內將眷屬送回原籍卽行赴安履新云

▲海城▼

## ●預警駐所定期成立

代理預警總長田知事日昨論飭各鎭鄉預警所長畧謂現當田禾暢茂不久靑紗障起胡匪易於潛伏恐有不逞之徒乘隙蠢動擾害治安不可不預爲防範飭令各鎭鄉預警限定舊歷六月一日一律成立駐所以防隱患而保公安云

## ●巡長盡職

本邑南門外警察派出所巡長葛睦九任差勤愼辦事精明每日沿街巡邏不遺餘力而又於夜間視察平康遇有遊人因事口角者該巡長皆和平排解對於各娼窰甚爲嚴肅絕無戲謔之態是以人皆謂該巡長品行端方克盡職務云

▲營口▼

## ●更調駐防兵士

駐營營屬田莊臺之陸軍二十七師一百零七團現奉張師長令調進省昨經張將軍飭令二十八師一百零十一團由錦西派遣步兵兩營駐防營屬田莊臺聞該軍業由錦西開拔大約不遠卽可蒞止

## ●鄉民又增負担

中國自立憲以來設警興學所需經費皆由人民負担凡鄉民種地一天月納警捐半角學捐半角自治費一分按年計算每天地共納捐洋一元三角二分現在各鄉警辦預警其辦法不一有按戶抽丁者有按戶抽錢者獨正北鄉擬仿從前組織警學辦法按地抽捐每天地月捐一角以爲的欵年捐二角以作服制費總計每天地年納捐洋一元四角較警學捐爲尤重聞一般鄉民多不認納實因負担過巨之所致

## ●日英兵艦長官登岸遊歷

日英兩國兵艦昨由海面開抵本埠停泊碼頭藉資休息曾誌本報今日該兵艦長官督率兵士登岸在各街巷遊歷中國軍警長官加意保護足見中外感情益深厚矣

▲牛莊▼

## ●軍警會勦胡匪

前報載牛鎭警察區官喬君子駿奉委前往河西大房身勘驗荒地途中遇匪截擊警孤匪衆未能得勝該區官遂呈報海城警察事務所派兵援助當經警察長趙某親自率警二十餘名並會同巡防左右兩哨前往該處捕勦

## ●無理取鬧

鎭東後三臺子戶股莊頭朱魁臣前經省憲派員淸丈伊之官田令該莊指領地段分淸差地租地差地納錢十二吊租地納租六十吊均發給執照以資憑守佃戶朱繼武朱大鏞朱恩波等租種莊地七日每日亦納租六十吊因思從中取巧亦須領照未獲如愿該佃戶即令其家中老幼三十餘口齊至莊頭家中大肆攪擾當經衆人說合方允了結

▲鳳城▼

## ●繼知事整理封獄

日前朱知事進京覲見署中事務另委繼仲泉君代理茲聞繼知事接代後十分謹愼日昨查點封獄當將犯人脚鐐等具一律從新改換並面諭法警晝夜輪流看守當此胡匪四起防不勝防之時如此整理或不致滋生意外焉

▲安東▼

## ●按戶催取契紙

前任知事熊述陶以驗契不力奉文撤任自冉式齋君接辦以來赴縣呈驗者雖畧有數起而觀望不前者亦所在皆是冉君甚形焦灼昨特飭各鄉巡官派警按戶察查立即催取蓋戳記簿由區發給收據送縣驗換如有刁狡之徒强不送驗者准卽送縣罰辦云

## ●中外各商均須粘貼印花

日昨縣署奉巡按使飭文畧謂准財政部咨開本部向閱英文各報近屆應付全年報費當以各項收據粘貼印花方准核銷責令洋商貼用印花始允付欵該洋商遵將收據貼用印花足見洋商貼用印花久成習慣凡與交易收據責令粘貼未始不可若能援此推行於稅務前途不無裨益聞縣署已示諭商民遇知照辦矣

▲錦縣▼

## ●排長梭巡

陸軍百十一團二營六連一排排長吳世卿自駐錦防守以來無分晝夜帶領正目兵士在北關境內梭巡不遺餘力日昨城裡商號被搶該排長吳君于梭巡一事尤爲認眞倘遇形迹可疑之人卽立盤詰言語支離卽行帶營訊究凡遇商民上街未持燈籠者則以和平對待以盡職守

▲鐵嶺▼

## ●監獄有擴充之說

模範分監前因公欵不足裁員減薪監獄官張瑞宣日昨進省進謁高等審判廳長稟陳一切聞已允許增加常年經費四千元恢復舊觀擴充一切云

## ●張團長因公赴省

陸軍二十七師一百五團張團長因該團二營駐防開原該營劉督隊官與匪接仗受傷兼拿獲鬍匪奪回人票各等情應卽進省報告是以於月之九日進省云

▲昌圖▼

## ●槍械烙印

警察事務所奉憲令畧謂各鄉農戶所領槍械均須由警所點驗烙印以免混淆除各區預警須發鎗印遵行外並發給各槍爐簡章嚴行取締違則重懲而城廂各戶所有快鎗洋砲均責成中區警官調查一律烙印以杜匪患而保公安

▲海龍▼

## ●區官奮勇擊匪

縣屬朝陽鎭六月十四號突來胡匪綽號鐵公鷄壓東洋等百餘名入鎭肆行燒搶林知事當派區官王君德興帶隊攻擊將鬍匪擊斃七名該匪見勢勇猛當卽北逃王君隨後追擊擒獲匪首壓東洋等十三名當在該鎭鎗斃七名餘六名帶回縣署嚴訊王君如此勇敢可謂區官中之巨擘矣

▲長春▼

## ●取締領戶延不建築

開埠局以商埠要區早經有人呈領但立卽修建者爲數寥寥並未動工者實居多數故特布告凡領有地皮者按批准之日起特等地以四個月頭等地三月二等地兩月三四等地壹月務須期內舉工逾限卽爲取銷另放故領有地皮者甚爲恐慌云

## ●旅長赴奉

混成旅旅長裴其勳氏日前隨右將軍赴奉說者咸謂其爲錢法之事刻又詳爲訪査謂係慶賀張將軍並會議軍中要事大約三二日內卽可回長云

▲吉林▼

## ●呈請取消五厘雜欵

商會公議五厘雜欵仍照前案由七月一號起實行取銷案查稅法必期統一衡情尤貴持平捐稅革除票底改增五厘雜欵已較增加三倍以上全屬各商一致否認函電交馳案幾盈尺最後解決始議定於五月一號施行一俟七四九厘歸併銷塲稅實行之日此項雜欵卽行取銷幸承國稅廳照准是各商忍痛擔負者正所以希冀名目歸併雖較前重頗覺便利酒銷塲稅既已實行雜欵若再不能獲免值此金融危險商業凋殘民不聊生之餘稅捐加重誠有岌岌不可終日之勢且此案旣經國稅廳核准雖已卸事前案具在據情呈部亦難遽遭駁詰總之消塲稅現已奉准業經分行各分會通飭實行而前項五厘雜欵萬難再事併征應請仍照前案辦理卽由七月一號實行取消應轉咨呈明財政部照准以符原案而順輿情云

▲哈爾濱▼

## ●派警檢查新聞社

本埠東亞新聞社爲周天麟氏所組織通信各大埠藉以靈通消息日前聞與各報通函揭載某當道之弊竇聞警察事務所委行政股員張氏檢察該社有無危險品按物搜査並無危禁物品張君乃帶警回事務所銷差云

## ●商務學校懇親會誌盛

前日商務學生在江沿公花園開懇親會招有華人高脚等戲並出懇親會彩票二十二種是日華俄官吏及各界中人均往公園遊逛男女如雲車龍馬水晚間電燈閃耀並有俄軍樂隊吹打樂曲往觀者大有樂而忘返之槪

## ●中國分銀行運到國幣

本埠中國分銀行在道外建築房屋由潘行長委任候延爽氏代辦本月三號在道裡正式開辦聞昨該行由北京總行運到大宗紙幣以便推廣營業云

# 批示

▲巡按使署批示

原具呈人張占奎 稟悉仰錦縣知事飭警上緊嚴緝此案贓賊務獲究報毋稍遠延此批副稟併發

原具稟人福慶 據稟已悉査此案業經飭查該房是官是私應候查明覆奪並飭瀋陽縣查照此批

▲財政廳批示

斌琇呈 查該戶所報地基蓋房營業係在警察廳所管區域着卽逕赴警廳報領納租毋庸越署請領此批

▲瀋陽縣署批示

批關多倫 應准起科繳到經費地價銀兩核數相符一俟單照塡齊應備具商號圖書保條來署具領此批

●各埠銀行及糧食行市 七月十一日

●公主嶺 [illegible]

●四平街 [illegible]

●開原 [illegible]

[illegible]

天氣 自昨日下午七點起至今日下午[illegible]

## 委定營口分社之佈告

本社今將營埠分館改設分社並委定擔當員辦理一切社務今後責任由本社直接擔負特此佈告

一　營口分社　擔當員　邵竹軒

盛京時報社啓

▲阿城▼

●改組財務處
本邑財務處設立之初歸縣署兼辦因前兩任虧欵二十餘萬經議會奪回歸地方辦理任免之權悉操之於自治會之手茲議參各會業已裁撤以是該處君於獨立地位所有職員均歸該總理自行委任張桐崗知事恐日久弊生遂於七月壹號將該處改組此後卽受縣署節制一切人員均經監督任免總理改爲主計仍着畢兆元君充任以資熟手其餘收支文牘全易客藉人接充庶免上下其手通同舞弊云

▲雙城▼

●刑訊似非今日所宜用
雙城人民健訟爲全省冠每因鵝鴨之爭輒起雀鼠之訟經年累月纏擾不休至於地土錢債案更不待言譸張爲幻反覆無常如理亂絲糾結難治歐知事有鑒於此凡遇訟案無論民刑事件槪用刑訊雙邑好訟之風或因此稍殺然笞杖等刑似非共和時代所宜出此歐知事尚其愼諸

▲依蘭▼

●禁糧出境
依蘭農務會近已請准道縣兩署禁止糧石出境如豆麥各種糧石除已售與外人外其餘各糧槪不准運輸外埠現已張貼佈告通令週知云

▲黑龍江▼

●俄國注意消防
據西伯力亞專函報告俄國政府以各邊省人民多不知消防爲世界最宜注重特令俄京消防隊搜集各項救火之機器裝載火車運往遠東直抵多木斯克沿途令自治會人員上車觀看且派人至各公共地演說消防一事最宜注意云

●商會總理逝世
江省商務會總理王君庭瑞年近古稀體弱多病加以會中事繁逐日操勞勢雖支撑日前偶染吐血症醫藥罔效於昨晚三句鐘逝世

●郵政總辦易人
江省郵政局總辦張君蒞差以來對於各界往來郵件極力保護毫無舛錯昨張君忽接哈總局公函令赴黑河遺席已由哈埠派到關君接充於日昨視事

●飭查外人之營業
江省巡按使昨准農商部電開近年以來各國商人除在租界經營商業外漸次擴充於非租界地而製造工廠亦漸次設立非速行取締恐將來釀成最大之糾葛本部現會同內務部議定仰該巡按使務將該省租界及鐵路附屬地以外有無外人經營之商業及工廠租界鐵路附屬地一帶以外之外人商業及工廠共有若干處及其設立之年月國藉資本種類及營業之現狀速行派員調查明確造冊報部以便妥籌[illegible]辦法云

## 雜報

▲奉天▼

●德領事參觀陸軍
張上將軍昨接駐奉德領事希古智函稱擬近日前往新民參觀陸軍二十師請飭知該師屆時招待等情張上將軍除函覆德領事允准外並飭知二十師師長吳光新至該領事到時務須優禮云(慶)

●沈秘書請咨離奉
前遼中知事沈[illegible]韓正趕辦交代之際適奉巡按使公署轉山東巡按使電文調充秘書以資臂助沈君奉到此電取具新任切結來省晉謁張巡按使給以咨文于本月九號稟辭訂於十一號取道京浦瀋車前往云(丹)

●郭知事呈請通緝獄犯
巡按使公署昨接臨川縣知事郭[illegible]呈稱該縣監獄看守長王玉林因疎於防範致被囚範黎東生鄒五岩子李春仔白兆忠李荀子丁甫生等四十六名蜂擁出獄當時派警截拿僅格斃囚犯二名餘皆四散逃跑無踪除將看守長等看押嚴行根究外理合呈請通飭嚴緝當經張巡按使通令各縣一体嚴緝云(謁)

●廳長一秉大公
上星期六日警察廳馬弁蕭錫齡在廳署前無故開槍宋廳長當將該馬弁傳廳申斥勒令趕緊銷差聞該馬弁與之有葭莩之誼觀此則知宋廳長大公無私矣(丹)

●稽查克盡厥職
張上將軍前奉中央將軍府電開以亂黨首領陳其美密派黨羽在安東大連一帶聯絡馬賊設立機關以冀擾亂治安當飭軍警兩界下令戒嚴并於各城關要隘加派軍隊以資鎭攝一面查察旅館娼寮星期四日午後十一時明樂文卿屋內有游客六七人正興高采烈低唱薄抹之際適二十七師稽查張君帶軍士數人入屋檢查頃刻止住歌聲衆客肅然起立張君視一周即曰諸君各自盡歡鄙人職務凡作奸犯科以及烟賭兩項均在取締範圍以內人客唯々爲張君者可謂克盡厥職矣

●農業試驗場裁減員司
自改革以來財政困窮各機關均力從節儉近聞農業試驗場亦奉到巡按使[illegible]酌減薪費該場長高福臣以各項費[illegible]屬儉無可儉惟裁減員司方能節省[illegible]聞日昨已裁去科員六名科長二名[illegible]十二名農夫十八名以節經費云[illegible]

●查辦丈地總辦
丈放西路旗地總辦怡銘擅作威福[illegible]受賄縱容私人敲詐佃戶被人在省[illegible]當派錦縣查辦殊多不實不盡[illegible]呈控巡按使以若非派遣專員[illegible]難折服現已派公署趙科員前往[illegible]辦毋黨毋偏以重官箴而昭大公云[illegible]

●設筵餞別
高等警察學校校長鳳銓現奉山西巡按使金道堅氏電召赴晉襄辦機要[illegible]長一席辭却啓行有日警廳舊屬[illegible]河沿四海春於九日設筵餞別杯[illegible]盡歡而散至警[illegible]校長聞已委趙某[illegible]矣(山)

●學員被劫
昨有師範學員四人因放假回家路[illegible]東門外馬三家子地方突來胡匪數名持手槍將四人綑在馬上並將衣服行[illegible]盡行掠去行至福陵東經該處巡警偵[illegible]當卽前往尾追該匪見勢不佳遂將四人拋棄直向山裡逃遁云(新)

●鄉居大不易
城北沙河屯(距城十里)住戶張恩[illegible]家道殷實久爲胡匪所垂涎前晚十二鐘時突被胡匪七名各持短槍撞門入屋搶去銀元鈔票五百餘元衣服手飾百餘件揚長而去及至張某報知該處預警而已無從跟緝矣(謁)

●文明結婚
星期三日爲男女合婚吉日小南關洋樓後胡同李蔭堂之次公子(法政別科畢業遼陽審判廳學習推事)李慰忱與張亞卿之第三女公子(美術女學校修業)張淑蘭行文明結婚禮賓客往賀者絡繹不絕聞座客有句云畫堂簫鼓敞華筵佳兒佳婦樂團圓來客莫說阿翁少授室而今念四年一時傳爲佳話(丹)

●有志剪髮
城內灰市胡同住戶劉某生有一子年已十一其父頑固性成令其蓄髮已長有尺餘矣昨經人介紹將其子送入蒙養院得聆教員演說剪髮之利益並國家之功令該生歸家後欲將頭髮剪去詎其父堅執不允該生乃倒地撒潑劉某無奈始允剪去一時觀者莫不目劉某爲老頑固云(慶)

●淬不及防
日昨午前大南關大街有甲乙小販商人二名口角鬬毆一持扁担一持鐵鑪正在激烈之際行路人金大貞適經該地鬬毆者所持之鐵鑪忽然柄脫落於金大貞之頭上金即隨鑪倒地傷勢雖未十分沉重然被撞已至昏迷不省人事後經人扶起抬走數武得蘇醒而鬬毆者見勢不佳遂分頭逃竄不知去向(慶)

●霍亂盛行
近因氣候失度冷熱不時發見一種霍亂急症患是病者始則冷熱交作旣則上吐下瀉最易使人困頓一經誤投藥石且有性命之憂而其性又能傳染昨聞大東關神樹胡同一帶染此病致死者已有數人近日城中發現是病者已有數人明哲保身者宜加意防範也(慶)

●巨匪解省
興京一帶橫行滋擾之胡匪綽號四兩五者因搶劫商民殺傷事主經興京縣知事派警拿獲以其案關重大特將該匪解省城交將軍署軍法課嚴加訊辦云(慶)

●慣行販賣人口
永樂班掌班趙氏不講人道明設娼寮暗則販賣人口數年以來獲利無算日前新由廣東販來女子一口因姿色不佳難以娛客賣入舊三衖永盛班得價三百五十元又往滬濱一帶從事物色矣(山)

●小桂元運動得法
鳴盛茶園園主小桂元前在南關某客棧冒充稽查詐洋三十餘元警察宋廳長當飭拿辦不意小桂元手眼通天竟運動某署長託廳中某科長代爲進言遂得釋放無事自知難以報效邀請某署長往平康二衖天桂班金花處打牌大開筵讌明日被胆署長列坐其次不知廳長亦有所聞否(水)

●女生墜水
日昨小河沿凝香榭茶社有女學生二人手扶欄杆俯觀游魚不意欄杆蠹朽遽爾折斷將二人盡行墜水幸有游船經過卽時救出斯時狀甚狼狽且已不省人事約及鐘許始甦遂買車回家未知得免疾病否(新)

●積欠嫖債
有文新周者聞與聚順金寶結識先後共欠夜合資七十二元屢討未給故向該管警署轉送警廳追繳裁判官以文某狡賴當然送法廳處理現文某被押待質未知如何判決耳(丹)

▲海城▼

●陰雨連綿
海邑旬日來雨水調和田禾暢茂農民異常欣慰乃近日天氣日陰時晴雨水瀌瀌恐有連綿之勢值此麥秋將屆正待收割一般農民咸有怨雨之心因恐妨農故也

▲遼陽▼

●拿獲拐帶
北門外住戶魏某本年二月間携眷赴公主嶺營生相居日久遂與該街住戶(未詳姓氏)某婦有染往來日久遂結不解之緣本月五日乘該婦之夫外出拐帶來遼詎行抵城內第二所門前被警士趙某看出破綻當即帶所訊問供認前情不諱經該所轉送警察事務所送交法庭訊辦云

▲營口▼

●段校長訓勉諸生
縣立第四小學校校長段實田君敎授有方解釋詳明久爲人民所嘉許茲聞段君因放假在卽昨特勸告諸生于伏假期內務各在家溫習所學以自益其身心勿稍冶遊致使曠廢一般學生無不感佩云

●商會總理乘輪回籍
本埠商會總理李序園君擬趁伏假期間携帶眷屬回籍省親並料理家務已誌前報茲聞李君於日昨携眷搭乘肇興輪船馳赴山東本籍約來月中旬返營云

▲牛莊▼

●死於嗎啡針者之可憫
本鎭無業小民不思自立勾串外人來牛開設嗎啡館十餘處貽害民生實非淺鮮現因天氣炎熱凡打嗎啡針者積毒俱發死者已不可勝數望有管理之責者速行設法禁止焉

▲鳳城▼

●禽獸亦知愧恧
城東赫家溝住戶赫某年雖衰老素有扒灰之名先時子婦過門伊遂誘而姦之邇來爲孫娶婦伊又以調戲子婦之手段用之日前姦淫孫婦被人撞見赫某羞愧難當乃在村外樹林中自縊身死

●解到胡匪
上月草河口警局被胡匪搶去槍械數項等情已誌本報茲聞該匪等行搶之後四外逃竄不期行至遼界竟被該處預警拿獲王某紀某等三名現已解送來鳳交由馬統領訊辦大約歙斃之期迫在眉睫間矣

▲新民▼

●煙犯被獲
警察俟廣德鄭奎九每日在各巷巡查烟犯不遺餘力月之七日查至署前俊升店內瞥見一人橫臥私吸鴉片被該警捉獲詢悉該犯名喚王貴德復查店主白雲容客吸烟有違規章店主聞風逃遁卽將該犯并煙具烟泡送交警察事務所訊辦云

▲錦縣▼

●因姦發覺嗎啡罪
西關小車行後街住戶黃存素無正業以打嗎啡爲生其妻係屬暗娼接交張某康某二人因之互相爭風張某係西關富戶康某爲該處巡長黃氏接交張某情甚殷勢廿願拋棄康某遂假公濟私帶兵二名赴黃存家串門正遇張某在家康某令黃存將嗎啡拿出給其兵士打針因伊稍有疾病黃存卽將嗎啡針拿出康某謂黃存有違禁令命警士將張某與黃存連嗎啡針一併帶所轉送警察事務所不知如何懲辦耳

●果有謀害情事乎
城裡北街大有堂藥舖執事計洛平關裡人在該號已有歷年所素稱忠厚今年正月該號三年賬滿頗獲厚利每份約分萬吊之譜該號同事視計無能獲此厚利又兼佔此地步心頗不平五月初間計洛平因事在該號後屋被櫃中人某某扎傷身死當時並未報官檢驗次日聲稱係火症物故究竟該號有無圖謀害命情事俟訪明再誌

▲鐵嶺▼

●拿獲行使僞幣人犯
中區馬巡日昨巡邏至城北高麗站店內見有形迹可疑者二人在身上搜出假銀元甚多當卽拿獲送交警察事務所審問

## 優語錄　下

海寧王國維

相傳元宗嘗令左右提優人黃旛綽入池水中。復出之。旛綽曰向見屈原笑臣。爾遭逢聖明。何爲至此。據朝野僉載。散樂高崔嵬善弄癡大。帝令沒首水底。少頃。出而大笑。上問之。云臣見屈原謂臣曰。我遇楚懷無道。汝何事亦來耶。帝不覺驚起。賜事百段。

(段成式酉陽雜俎續集卷四)元宗問黃旛綽是物兒得人憐。是物兒者。猶何人兒也。對曰。自家兒得人憐。時賜楊妃號安祿山爲子。肅宗在東宮。常危懼。上俛首久之。上又嘗登北樓望渭。見一醉人臨水臥問左右。是何人。左右不對。旛綽曰。是年滿令史。又問曰。爾何以知之。對曰。更一轉入流。上大笑。上又與諸王會食。寧王噴飯。直及上前。上曰寧哥何故錯喉。旛綽曰。此非錯喉。是噴帝。或曰鄭滁州臚于曲江。見令史醉臥池岸云。更一轉入流。又開元中。上與內臣作歷日。令高力士挾大截。置黃旛綽口中曰。塞穴吉。綽遽取上前叵羅內靴中。走下曰。內財吉。上歡甚。即賜之。上好擊球。內廄所養馬。猶未甚適。與潘綽語曰。吾欲良馬久矣。誰能通馬經者。旛綽奏臣能知之。今丞相悉善馬經。上曰。吾與丞相言政事外。悉究其旁學。不聞有通馬經者。爾焉知之。旛綽曰。臣每日沙堤上見丞相所乘皆良馬。是必能通知。上大笑。又黃旛綽滑稽不窮。嘗爲戲。上悅。假以緋衣。忽一日佩一兎尾。上怪問。答曰。賜緋毛魚袋。上謂曰。魚袋。本朝官入閤合符。方佩之。不爲汝惜。竟不賜。(王讜唐語林卷五)

▲昌圖▼

●預警人員遵飭照相
預警辦事處現奉巡按使飭令凡預警所長文牘員敎練員以及總長均須照像一枚送省存查月之九日該處人員遂即齊集拍照以便送省

●鄉民失望
廣號荒帖債務業經高等審判廳判決有日令該號東喬世樹罄產抵債勒限還清鄉民聞之如大旱之得甘霖喜不自勝詎料某容心陷害一味刁狡不遵判詞農民至期持帖兌換遙遠前來殊意又成畫餅推延無日鄉民焦灼萬狀均抱浩嘆云

▲開原▼

●陸軍拿匪
清河溝一帶胡匪猖獗前經軍警捕勦擊斃數名屢見各報日昨陸軍第八連又拿獲胡匪二名送營審訊云

●翁婿相毆
東街住戶洪姓與其婿劉與會因討錢起衅相互毆打當經巡警查見帶至第四分駐所詢據劉某聲稱並無欠錢情事巡官崔俊卿双方開導其鄰右亦妥爲調停現已了結惟聞洪某之妻因秋扭成疾現正延醫調治能否痊癒尚未可知

▲西豐▼

●警長旋豐
前報警察長王星五君帶兵赴南區勦辦胡匪聞行至老婆溝處與匪接仗大獲全勝將匪擊竄無踪並奪回該匪在開界所綁之人票劉姓一名旋於日昨帶隊回豐

▲長春▼

●會仙園重整旗鼓
城內會仙茶園上月間因座客稀少賠累不堪立卽停辦刻聞經趙李諸人另找財東赴各埠請到坤角六名定於日內重行開演

●鐵路警兵之文明
長春中國火車站昨早七點鐘時有一客人赴厠房小便在站臺上遺失小包一個爲鐵路巡警兵某所見隨手拾去偏覓遺失之人適遇某客正在找尋遂給之以去可見該管巡官姚君素日訓誨有方警兵拾金不昧

▲吉林▼

●女敎員回南
女學校已於日前舉行畢業該校敎員多係籍隸南省者乘此伏假期間均須回籍省親於日昨搭車南下云

●小兒死於鍋內
昌邑屯吳姓婦本月二日晚三鐘許一面炊煮秫米飯一面乳哺小兒(四歲)及鍋水沸騰時該婦外出搬取柴枝將小兒放置鍋臺上該小兒失足跌入鍋內哀號不止該婦聞聲進屋將小兒撈出周身全起紫泡當卽延醫調治迄未獲愈刻已斃命矣

▲哈爾濱▼

●商號失竊
道裡舊八雜市七道街秋某開設雜貨舖生理日昨下午五鐘時被匪人假裝購貨將錢匣竊去內有俄洋二百餘元吉錢一百吊並金戒指一個俟秋某查覺該匪已杳如黃鶴矣

●警察滋擾商舖
哈埠警察向無教育隨去隨補未有完全程度故而勒賊受賄時有所聞日前梨[illegible]街張小舖因巡警關某代寫小彩票該舖不允關懷忿恨前日至該舖硬行翻搜並無違禁物品該舖執事與之理論伊卽蠻橫毒打雖卽同至區所該管區官不明是非卽令張某回櫃了結按警察有保衛人民之責該警違章擅捕該管官詎得如是放過也

## 明察秋毫

韓世選於前清光緒二十一年與德發順執事人劉德善在本埠開恒發東生意延至光緒卅一年劉德善回撥縣原籍病故韓世選回接商酌商號善後一切事宜經伊胞弟劉德法同其長嫂由氏二嫂孫氏四弟妹勝氏及廷守海守匪守生等以無人經營商業隨集親友將恒發東東股兌給韓世選遂將舖中一切賬目查明無訛復將資本及應得餘利共鎮平銀貳千五百五十二兩八錢四卜一併如數支清於光緒三十二年三月十四日同乘書立兌帖為證韓世選將生意兌後即更號恒裕東迄今九年有餘並無別說上年冬月間韓世選回籍劉德法領伊二嫂孫氏及侄守田等至韓世選家攪鬧聲稱生意并未出兌著語而韓世選無奈赴拔縣呈訟經該縣傳訊明晰而劉德法情願具結書押當堂判決復有原辦人王泰德劉廷明孫松年孫友晉等在撥縣公京可查而劉孫氏特婦遲刁於本年春間同伊子劉守田又來安至恒裕東櫃上刁狡本年四月二十九日韓世選以劉守田背據刁訛等情到法廳狀訴傳訊該原告供悉前情辯民庭徐維新君以劉德法劉孫氏劉守田偕中人史延泰孫友章劉廷明等會同兩造賬目清算明白本利已收節與該商號斷絕關係何得反悔且商家貴例以三年爲期如果生意未行兌出登有九年之久不前來算賬之理查驗以上物證均確鑿未便聽其肆意刁狡顯予特決恒裕東商號仍係韓世選自已經營劉守田等不得藉詞刁狡此案之結不過數日理由揮灑之間使韓世選數年覆盆之冤一旦昭雪端賴司法官如徐君者可謂得人矣用載之報端聊申感戴之忱

安東恒裕東執事人韓世選謹啓

## 徵輓啟事

客歲炳猝捐館舍遲身殉凡寄故舊同此悼哀秋間合葬鄉塋同人等除集資鐫石外擬徵集哀輓茲商諸徐君聘刊成冊以爲發幽光而伸感悼倘有佳章無論詩文聯詞請寄營口地方檢察廳轉交可也

楊獻廷 葛馳雲 吳鍾詰 劉祖蔭 金兆庚 宋之斤 馬容古 劉恩格 恒麒 葛樹品 閻鍾鳴 張明述 文純錫 徐良儒 同啓

M印 赤 青 ゴマリ 大阪唐物町四飯田商店

## 英商 太古洋行

頂上洋白糖

保火險公司

東三省各處均有代理

## 猪飼胃散

此藥專治飲食不消化飲食過多寒返胃惡心氣悶吐酸頭痛眼疼便不利小兒吐乳腹硬青便等症腑開諸胃須服此藥健脾功效如神

價 十錢 廿五錢 三十錢 壹圓

本舖 日本大阪市 猪飼史郎 振替大阪七七八 中國各處設有代賣處

## 吉林富錦縣清丈荒地廣告

本縣現經稟准省長清丈荒地於本年陽歷七月起至民國四年三月底止爲實行清丈之期領有富錦毛荒各戶務於期內到地清理 特此布告

## 恭頌後路巡防游擊隊馬隊一營管帶官趙精一君保護地面商民之德政

駐紮海龍山城子鎮游擊隊馬一營管帶趙精一君行端正英勇有為自到防以來商民融洽各界歡迎對于地面嚴緊勤練不遺餘力而該營兵士在市井交易公平以故鄰境擾亂之處營長督隊訓練有方地面現因擇要該營長督隊到處巡緝迄今商民賴以保護之力地方得以鎮靜無以可報而擇該營長德政之中最爲重大者登報端以彰其德一柳河縣界樣子哨今春被胡匪子擾亂該營長聞報即派隊星夜馳赴該處攻擊兵十等衝不顧身未半日之久胡匪子等撤退數捉獲逃至統部二本鎮鄉境恒道河子前三月有胡匪三十餘名大肆猖獗該營長聞驚派隊痛勦未三句鐘之久即將胡匪陣斃二名活提三名該處居民遂得枕無憂三本鎮鄉境龍山前三月有自稱皇帝者擾亂鄉民該營長得稽查報告即飭隊緝拿時未半日此案得從該營長親身赴奉天四本月間朝陽鎮被胡匪進街搶掠該營長得耗不避星夜飭隊往勦胡匪得息即行逃竄現在該營長不時帶隊各處梭巡以資道途平靖並防胡匪潛藏是以該營長熱心毅力爲國爲民眞爲一大保障矣

海龍山城子鎮商務分會公啓

## 俄商秋林洋行

啓者本行由哈爾濱分設在奉天鼓樓北大街路東歷有年所有貨物零售批發並指定期貨均可隨意今特由本國運到各種頂上毛氈大哈拉毛泥青口絨斜文布嗶嘰色印花地毯漆布食物各色洋酒頂上香濱草套白蘭地飯布布合斜子布真正美人牙粉羅鍋香皂各樣香皂水蜜油洗臉具五金鐵器開墾犁杖裁縫機器千里鏡西式皮靴皮鞋並有頂上小廚房木鉄傢具俱全留聲機器木匠應用器具所用物品無一不備新到皮底皮漆皮套靴雜色漆油各種紙煙磁器花素茶呼杯盤一概俱全其餘各種貨物不及備載郵中外紳商加倍垂青一切價目無不格外克已恐未週知特此佈告

中國電話二百九十二號

## 請吸老刀牌香煙

## 恆泰金店廣告

本店開設大西關大什字街西路南朝北洋式門面收買荒金發賣足色赤金條金方頁首飾銀首飾盃盤器皿俱全無不精巧多樣各界諸君惠顧本店 五族赤金紋 聘請名藝研究時式花樣工資格外克已 再者諸君如欲定做何式花樣議明至期萬無遲悞近有無恥之徒以低色混市各界諸君認明本店招牌爲據此佈

中國電話一百二十號 本店謹啓

## 東三省中國銀行廣告一

本銀行享有發行紙幣特權並受政府委託代理國庫在東三省辦理匯兌押匯買賣生金銀往來存款定期存款抵押放款貼現放款代各公司商號或個人收取本埠及他埠票據款項保存有價證券並貴重物件所有一切利息匯兌行市無不格外公道迅速以副光顧諸君之雅意茲將已設分行地點開列於後

總行北京 分行奉天 吉林 營口 大連 安東 錦縣 鐵嶺 長春 傅家甸 黑龍江 天津 濟南 濟寧 滕縣 周村 蘭山 臨清 煙台 青島 上海 蘇州 南京 揚州 清江浦 無錫 杭州 寧波 福州 廣州 南昌 安慶 蕪湖 大通 漢口 宜昌 沙市 開封 彰德 信陽 漯河 周家口 太原 運城 保定 鎮江 惠民 益都 歸綏 貴陽

此外繁盛市鎮雖未設有分行本行亦可設法匯兌

## 東三省中國銀行廣告二

本銀行所發行之東三省通用小洋兌換券準備充足兌付便利信用素昭用途極廣凡完納錢糧稅厘發放薪俸餉項以及商民懋遷交易並應付鐵路輪船郵電等費在三省區域內均可一律通用現在三省分行業已次第成立亟應指定兌現地點以便商民往兌除本銀行見券兌現外茲復指定以奉天營口吉林傅家甸黑龍江各分行爲兌現之處凡商民持有本銀行兌換券者無論數目多少均可隨時赴上列指定兌現各分行照數兌取現款不折不扣恐未週知特此通告

## 東三省中國銀行廣告三

本銀行發行之小洋兌換券雖可於三省區域內一律通用惟商民攜券往來三省長途跋涉殊失堪虞今本銀行爲便利商民起見於前發兌換券之外新發行五元十元小洋匯兌券兩種此項匯兌券上面印有李鴻章肖像專爲往來匯兌之用其中利益甚多不勝枚舉今將此券特色擇要登列於後

一、凡以匯兌券請匯往東三省設有分行各處者無論道路遠近票匯一概不取匯費電匯照電局所收電費之數計算毫不多取

二、凡以匯兌券請匯往上海者照本行每日所定行市在上海付給規銀票匯免取匯費電匯照票匯行市酌減亦不取費

三、凡以匯兌券請匯往內地各省者均照本行每日所定行市以上海規銀折算付給各該省最通行之貨幣任客自擇

四、此項匯兌券既專爲往來匯兌之用在東三省境內概不兌現

五、凡以滙兌券在本銀行作各種存款者仍照章生息

## 乾元溥金店

本號開設奉天城內鍾行西銀行胡同座南向北新式門面三間歷有年矣物美價廉久蒙各界諸君惠顧今本號特由津申聘請名師研究五族應用時式各種花卉首飾盃盤器皿無不精巧專造赤金代贋手鐲表練手留各樣民活一概俱全保實足工資格外克己童叟無欺婦女諸君賜顧者請認本號金字牌匾不悞主顧

本號謹啓

## 仁太洋行

啓者本行開設在奉十餘年矣蒙各界所歡迎今因推廣銷路起見特由泰西各國運到新式金銀鐘表打簧問表另有新式扁表及各樣寶石手留洋金手鐲金絲眼鏡及近老眼鏡千里眼等各樣金珀煙咀洋金表練表墜此樣之貨與別家大不相同諸君如用此表者即付保險證一張與君遂時修理如買外來他人所賣之表若有損害他並無修理之處只可自用重金修理諸公若用者請至敝行一覽便知價廉物美無不克已

中國電話二百零二號 奉天四平街 仁太洋行謹啓

## 光明洋行

發售 東西兩洋紙張各樣油墨 花旗布 打連布 大尺布 洋線 玻璃 寫真材料

光明洋行（電話二一一番）奉天大南門裡

總行大連、分行奉天、長春、營口、大阪

火險代理 橫濱火災公司

## 京奉鐵路新訂各站收用小洋辦法廣告

啓者本路前於本年五月二十七日奉 交通部頒發通告規定各路售票收用小洋貼水辦法業經轉發各站張貼在案查 部示規定各條係各路普通辦法至貼水數目自應遵照 部飭由各路各按地方情形另行訂定以期精密而便兼守茲經本路折中訂定全路各站收用小洋辦法六條自本年七月一日即舊歷閏五月初九日起實行凡本路客貨票價及補票行李小包電報倒車等費以及其他各項收入悉照新章辦理除詳請 交通部立案並通飭全路各站各車隊執事人等一体兼辦一面通告曉諭暨隨時由各站售票處所懸掛粉牌大書標示以杜弊混外爲此登報廣告圖後各客商向站購票應即查照後開各條辦理以昭公允而免爭執倘有不肖站員將遵定章故爲高下勒索有據者准客商指名來局控訴一經查實定必予以重處合不細則六條開列於後 計開

一客貨票價及補票行李小包電報倒車等費過五角以上者均收大洋找回小洋 二票價及其他款項其尾數在五角或不滿五角者得交納小洋 三收入找出小洋目下暫照二成貼水 四票價及其他款項其尾數在一角或一角以內者得交納銅圓 五收入找出銅圓目下暫照二成貼水 六客票一項每票作一次之交易

說明 按上開第一條如有客票一元七角應交大洋二元找出小洋三角銅圓六枚 按上開第二條如有客票四角五分可全交小洋但應加貼水銅圓九枚 按上開第四條如有月台票五分須交銅圓五枚另加貼水一枚

京奉鐵路管理局 啓

## 山口運輸公司

啓者本公司爲鐵路省神戶設立有歷經年當代客轉運貨物各站糧石繼後北滿令司振興敝公司特於大連開設門面以及本均有支店祇因牛家屯站櫃頗於街內遙遠以致諸君辦事往返不便是此今在營口老爺閣街重新設立門面至於各城運送貨物上下均近甚順妥遠皆可易辦如蒙賜顧請爲面議

大連市監部通

支店出張所設在地 長春、公主嶺、四平街、開原、鐵嶺、奉天、遼陽、牛家屯、西營口、旅順、

左開各支店設在專用鐵路枝條 長春 公主嶺 四平街 開原